EL DIARIO PALENTINO

Fundado en 1882 y 1890
N.º REFUNDIDO 6.076

TELEFONOS
1526 IMPRENTA
1353 REDACCIÓN
2006 ADMINISTRACIÓN

EL DIA DE PALENCIA
(Franqueo concertado)

DIRECCIONES
DIRECCIÓN Y TALLERES: MAYOR, 147-151
APARTADO DE CORREOS, 17

SABADO 12 ENERO 1957

EDICION MADRUGADA
UNA peseta

El Premio March de Medicina al Dr. Tamames

Madrid, 11.—El Premio de la Real Academia Nacional de Medicina y de la Fundación Juan March, ha sido concedido al doctor don Santiago Tamames Escobar por su trabajo «Cirugía en el corazón exangüe». El doctor Tamames es discípulo del profesor Martín Lagos, de cuya cátedra es médico ayudante. Ha realizado también estudios en el extranjero en los servicios de los profesores Crafoord, de Estocolmo; Derra, de Dusseldorf y Brock, de Londres.

Judíos expulsados DE EGIPTO

Nápoles, 11. — Un contingente de 50 judíos expulsados de Egipto han salido de esta ciudad la pasada noche con dirección a Israel a bordo del barco griego «Mediterráneo».

Estos judíos llegaron a territorio italiano hace cuatro días, después de haber salido de Egipto obligatoriamente. Muchos de ellos han nacido en Egipto. Todavía quedan en Nápoles unos 300 hebreos más que esperan el momento de trasladarse a Israel.—Efe.

TAMBIEN BULGARIA QUIERE ROMPER EL "TELON DE ACERO"

Manifestaciones anticomunistas en masa desde primero de año

Intervienen carros blindados y tanques soviéticos para dispersarlas

Viena, 11. — Manifestaciones anticomunistas en masa se han registrado en la región Sur de Bulgaria, desde comienzos del año en curso, según noticias recibidas por círculos generalmente bien informados de esta capital.

Según informaciones facilitadas en tales círculos, el pasado día 3, la policía, haciendo uso de carros blindados y tanques, intervino para dispersar a gran número de manifestantes en la localidad de Pleudif, donde 20 manifestantes y varios policías resultaron heridos.

Otras informaciones, publicadas en periódicos búlgaros recibidos en Viena, señalan que hubo manifestaciones en varias localidades del país, entre otras, Dimitregad, centro industrial situado a 32 kilómetros de Sofía.—Efe.

TRES OFICIALES DEL EJERCITO, DETENIDOS

Viena, 11. — Los informes recibidos acerca de los disturbios ocurridos en Pleudif (Bulgaria), indican que han sido detenidos tres oficiales del Ejército, conducidos al Cuartel General de la Policía. Cuando la población se enteró de la detención se manifestó públicamente ante el Cuartel de la policía.—Efe.

UNIDADES DE MILICIAS PARA EVITAR LEVANTAMIENTOS

Berlín, 11. — Los comunistas de la Alemania Oriental se proponen crear unas unidades de milicias en la zona soviética para, bajo un régimen de terror, prevenir cualquier levantamiento.

La propuesta de creación de estas unidades de milicianos, que se llamarán «grupos de lucha», se contiene en un llamamiento hecho por la célula del partido comunista de la Universidad de Leipzig y se publica en el órgano periodístico de esta célula.—Efe.

LAS CONVERSACIONES CHINO-RUSAS

Tokio, 11.—Los dirigentes de la China roja y de la Unión Soviética, han puesto fin a sus conversaciones sobre la unidad de los países comunistas, aunque se reunirán de nuevo cuando la delegación China regrese de su viaje a varios países europeos satélites de Moscú, ha informado Radio Pekín.

La emisora retransmitió un corto comunicado en el que se ponen de relieve las últimas incidencias durante las conversaciones celebradas ayer jueves, en Moscú; dice el comunicado que las conversaciones se desarrollaron en una atmósfera de cordialidad, y luego pone de manifiesto que cuando la delegación china regrese de su jira por los países satélites volverá a celebrar conversaciones con los dirigentes soviéticos.—Efe.

CHU EN LAI VOLVERA A MOSCU

Estocolmo, 11.—El jefe del Gobierno de la China comunista, Chu En Lai, regresará a Moscú el día 15 de enero, después de realizar una breve visita a Polonia y Hungría, para reanudar las conversaciones de «alto nivel» con los jerarcas del Kremlin.

Ayer, el rojo Chu se entrevistó con el primer ministro soviético, Bulganín, con el secretario del partido comunista Jruschef, y con el primer ministro adjunto, Anastas Mikoyan. La reunión, tercera de las conversaciones, se celebró en el Kremlin.

Un comunicado publicado esta mañana dice que dichas conversaciones «constituyeron un cambio de opiniones sobre las cuestiones relacionadas con la actual situación internacional y otras cuestiones de interés para las delegaciones de ambos Gobiernos». Añade el comunicado que las conversaciones se reanudarán cuando Chu regrese.—Efe.

UN NUEVO ORGANISMO, PARA SUSTITUIR AL COMINFORM

Londres, 11.—Según noticias facilitadas por radio Moscú, los dirigentes soviéticos tienen en estudio la posibilidad de sustituir al «Cominform» con un nuevo organismo que servirá de directriz para todos los partidos comunistas del mundo.

Mientras tanto se informa que el jefe del Gobierno comunista de la China roja, Chu En Lai, ha emprendido viaje hacia Polonia donde, al parecer, formulará una propuesta en tal sentido a los dirigentes comunistas polacos.—Efe.

CHU EN LAI, EN VARSOVIA

Berlín, 11.—El jefe del Gobierno de la China roja, Chu En Lai, ha llegado a Varsovia procedente de Moscú, donde celebró conversaciones con los jerifaltes del Kremlin. Chu llegó a la capital polaca a bordo de un avión de pasajeros soviético «Tu-104».—Efe.

La Policía comunista dispara en Hungría contra los trabajadores

Por lo menos hubo dos muertos y varios heridos

Viena, 11. — La policía y la milicia comunista húngaras han abierto fuego contra millares de trabajadores que proferían gritos anticomunistas, junto a los establecimientos siderúrgicos de la isla Csapel, inmediatamente al sur de Budapest. No se sabe si hay muertos o heridos graves.

La causa inmediata de la manifestación obrera fué una petición de aumento de salarios, pero los motivos reales del descontento son, a no dudarlo, el anuncio por Kadar, el domingo, de que el régimen de Budapest vuelve a ser una rigurosa dictadura comunista; los intentos del Gobierno, de infiltrar comunistas partidarios de Kadar en el Consejo obrero del «combinado» de Csapel, y los despidos en masa efectuados en las fábricas de todo el país en ocasión del Año Nuevo.

El Consejo Obrero de Csepel, el de las industrias eléctricas Belojannis y por lo menos otras 21 fábricas de la zona de Budapest acaban de dimitir, y el Gobierno ha dispuesto la incautación por la milicia de las fábricas en que la situación es más comprometida para él.

Las manifestaciones de hoy son las primeras que se producen desde Navidad, pero en la Prensa comunista se advierte la intranquilidad reinante en todo el país. Los periódicos de hoy dan cuenta de la condena a muerte de un muchacho y de una muchacha de 20 años, por participación en el «alzamiento contrarrevolucionario de Gyulavar, cerca de Budapest. No se indica la fecha de tal alzamiento. En fin, Radio-Budapest dice que la situación hullera es tal, que las fábricas solo pueden recibir la décima parte del carbón que se les asignaba antes de lo revolución.—Efe.

MUERTOS Y HERIDOS

Viena, 11. — Hay por lo menos dos muertos y cuatro heridos en los sucesos de hoy en la isla de Csepel, inmediatamente al Sur de Budapest, con motivo de las manifestaciones anticomunistas de los obreros del gran establecimiento industrial.

Las fuerzas policíacas y de la milicia comunista fueron apoyadas por carros de combate soviéticos, pero no se sabe que éstos disparasen contra la muchedumbre.

Realmente se ignora el número de víctimas, pues los rusos tienen cercada la zona de la isla de Csepel en que se registraron los sucesos.

Una Comisión del Banco de España visita al Ministro de Asuntos Exteriores

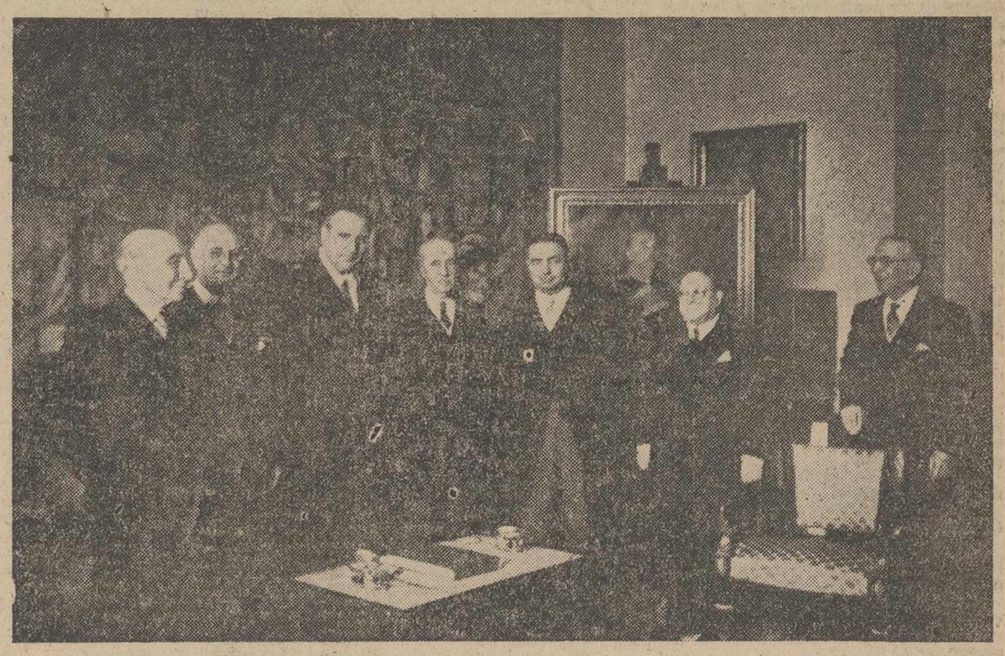

Madrid.—Un momento de la visita efectuada por una Comisión del Banco de España al Ministro de Asuntos Exteriores en su despacho del Palacio de Santa Cruz, para expresar el agradecimiento de dicha entidad para con el Gobierno español, por la recuperación del resguardo que acredita el depósito de oro español en Rusia. La Comisión estaba presidida por el Conde de Benjumea y formaban parte de la misma los señores Rodríguez Salmones, Conde de Gamazo, Marqués de Aledo, Olariaga, Cárdenas y Alas Pumariño.—(Foto Cifra Gráfica)

Resolución de la ONU sobre Hungría

Establece una comisión de 5 países para investigar la situación del pueblo magyar

Y pide a la URSS y Hungría cooperen y faciliten la misión de los delegados

Sede de las Naciones Unidas, 11.—Texto de la resolución sobre Hungría, patrocinada por 24 naciones, aprobada por la Asamblea General de las Naciones Unidas:

«La Asamblea General, recordando sus resoluciones previas sobre el problema húngaro; reafirmando los objetivos contenidos en ellas y la preocupaciones continua de las Naciones Unidas sobre esta cuestión; habiendo recibido el informe del secretario general de fecha 5 de enero de 1957; deseando asegurar que la Asamblea General y todos los miembros de las Naciones Unidas deben estar en posesión de la más completa y mejor información sobre la situación creada por la intervención de la Unión de Repúblicas Socialistas Soviéticas, mediante el uso de la fuerza armada y otros medios, en los asuntos internos de Hungría, así como con relación a los pasos relativos a las recomendaciones de la Asamblea General sobre esta cuestión».

Primero.—Establece, para los propósitos mencionados, una comisión especial, compuesta por representantes de Australia, Ceilán, Dinamarca, Túnez y Uruguay, para investigar y mantener una observación directa en Hungría y en cualquier parte, tomando testimonio, y recibiendo información, con el fin de comunicar sus averiguaciones a la Asamblea General en su actual sesión, y después, de cuando en cuando, preparar informes adicionales para información de los miembros de las Naciones Unidas y de la Asamblea General, si está reunida en sesión.

Segundo.—Pide a la URSS, y a Hungría, que cooperen con la comisión y, en particular, que permitan a aquélla y a su personal entrar en territorio húngaro y viajar en él libremente.

Tercero.—Solicita de todos los Estados miembros que ayuden a la comisión en la medida de lo posible, enviándole información, de testimonio o evidencia, que puedan poseer.

Cuarto.—Invita al secretario general a prestar a la comisión la asistencia debida y las facilidades necesarias.

Quinto.—Pide a todos los Estados miembros, que hagan efectivas la presente y anteriores resoluciones de la Asamblea General sobre el problema húngaro.

Sexto.—Reafirma su petición de que el secretario general continúe sus gestiones y tome cualquier iniciativa que estime procedente con relación al problema húngaro, de acuerdo con los principios de la carta y la resolución de la Asamblea General.—Efe.

Llueve copiosamente en San Sebastián

San Sebastián, 10. — Tras unos días de tiempo soleado y seco y temperatura templada, esta tarde comenzó a llover con alguna intensidad, lo que, de continuar así, producirá grandes beneficios para la agricultura.—Cifra.

SUBASTA DE UN TONEL DE VINO EN LONDRES

Londres. — El Lord Mayor de Londres, Sir Cullum Welch, sirve una copa de oloroso vino de Jerez al embajador español, Duque de Primo de Rivera, que en unión de otras personalidades asistió a la subasta de un tonel de dicho vino que los exportadores españoles regalaron a Inglaterra. Dicho tonel hacía el 50.000 de los exportados por España en el pasado año a los mercados extranjeros. La subasta se efectuó en el muelle norte del puerto londinense y su importe se destina a la fundación de socorro húngaro patrocinada por el Lord Mayor

(Foto Cifra Gráfica)

Lisboa se acicala

Para recibir a la Reina de Inglaterra

Lisboa, 11.—Lisboa se da mucha prisa en acicalarse para recibir a la Reina Isabel II de Inglaterra que vendrá en febrero próximo. Las obras del Metropolitano en la céntrica Avenida de la Libertad y en otras importantes arterias han sido aceleradas al máximo para poder realizar de nuevo obras de ajardinamiento donde hoy existen zanjas y vallas en gran proporción. Aún no se han dado datos sobre el programa de recepción de la soberana inglesa.—Efe.

Colaboradores de DIARIO - DIA

SILENCIO, SOLEDAD Y POESIA

Por M. Fernández Almagro

(De la Real Academia Española)

...Pues sí; Juan Ramón Jiménez quiso aislarse de la vida, de los ruidos de la vida, al menos, en cierta época, y en tales términos, que se hizo revestir de corcho las paredes de un cuartito del piso de la madrileña calle del Conde de Aranda, donde a la sazón vivía —hacia 1926— para no sentir otra cosa que el roce sutilísimo del ala de la poesía, haciéndole llegar su emoción más pura, José María Pemán ha recordado a sus lectores de «A B C» aquel insólito aislamiento. En ese cuartito, atrincherado a su exquisita manera quedó Juan Ramón «a solas, como un héroe en un fortín, con una moral. Se aislaba de ruidos de automóviles y de canciones de sirenas. Había puesto guata y corcho entre su corazón y los periódicos y las Academias, y los ministerios, y los uniformes, y las Embajadas...», y todo lo demás que no fuese el sublime alambique de su poesía.

Se encerró Juan Ramón en su extraordinaria e inverosímil cabina —o mejor dicho, quiso encerrarse, pues no consiguió del todo su objetivo—, para destilar las esencias de su poesía bajo la doble disciplina del silencio y la soledad; la soledad no desvirtuada, en modo alguno, por la presencia constante de Zenobia, en esencial unidad con él mismo, haciéndole hablar un lenguaje común, «recién aludido en «Laberinto»; «...que sube hasta los labios yo no sé de qué fondo». «Que no hubiese más voz que la suya, que el alma se bañara en su voz, como en un agua fresca», dijo también el poeta en el más bello de sus libros repudiados, por razones que afectan a un pueril anecdotismo de nuestra vida literaria; cierta broma gastada a Juan Ramón Jiménez, que cayó, con su pureza de poeta, en la trampa, escribiendo su incomparable «Carta a Georgina Hüber en el Cielo de Lima» incluída en «Laberinto».

Juan Ramón, por lo visto y contado, no logró ponerse a salvo del ruido. Alfonso Reyes, el gran polígrafo mejicano, ha referido que los obreros no entendían al poeta y que el propio Juan Ramón se equivocaba en la elección de los medios. Alfonso Reyes consultó con un mecánico belga, vecino suyo, el que hubo de explicarle que el corcho interrumpe las vibraciones motrices, pero no las acústicas y que contra los ruidos, lo mejor era el fieltro. Juan Ramón rehizo la obra y ensayó —continuamos recogiendo el testimonio de Alfonso Reyes— otra sustancia ensordecedora que había encargado a los Estados Unidos, donde la usaban para sanatorios de hombres fatigados. A Juan Ramón no le dió resultado, porque si anulaba «ese ambiente o baño de rumores indefinibles en el que vivimos sumergidos», hacía falta resaltar, en cambio, «únicos, individualizados, inextintos y más discernibles que antes, los ruidos más fuertes, los ruidos esporádicos, acaso los más turbadores de todos. Así, el fonógrafo de al lado, el loro del piso bajo, el pavoroso «chás» que lanzan los muebles de tiempo en tiempo, y, sobre todo, la pianola de las cubanas de arriba, que todo el día bailaban tangos argentinos, con unos tacones matadores... Estoy seguro —decía en su exasperación el poeta— estoy seguro, de que usan tacones metálicos...

La vida y sus ruidos ganaron, pues, la batalla al oído, suspicaz, voluntariamente amurallado, de Juan Ramón, implacable en el ejercicio de su reservado derecho de admisión de ondas sonoras, trátese, por supuesto, de ruidos o estridores, de melodías o susurros, el poeta que lo sea de veras tiene que señorear el campo de sus sentidos con máximo rigor, y Juan Ramón es inexorable en la imposición de su ley poética. Renunció al procedimiento amortiguador, pero no a buscar el silencio por el camino de la relativa soledad. Juan Ramón no se rindió en su torre, en su heráldico castillo «Torres de Dios, poetas», había dicho Rubén Darío. El símil estaba de moda, desde el romanticismo. Simbolistas y parnasianos gustaban de hacerse fuertes en torres de marfil. Fué significativo del modernismo que Santos Chocano prefiriese un material transparente, propicio a la exhibición «La torre mía es de cristal», dijo, en su anhelo de hacer un espectáculo de la vida de poeta. Nada tan lejos de Juan Ramón como ese concepto de la poesía escenario.

Impertérrito en su castillo, en su torre almenada, Juan Ramón asoma por alguna de las saeteras de su creación continua y de su curiosidad insaciable, un brazo no siempre armado de celestial poesía, sino de humano sarcasmo, de punzantes epigramas. Pese al silencio y a la soledad, sólo relativamente conquistadas, Juan Ramón jamás renunció del todo, ni mucho menos, al trato de gentes, al contacto de amigos y de discípulos. De todo aquél que ansiaba iniciarse en la vida de la poesía que para Juan Ramón es consubstancial con su vida misma.

Exclusivo para EL DIARIO PALENTINO-EL DIA DE PALENCIA

(Prohibida la reproducción)

4 noticias de color

1) El licor puede sustituir a la gasolina

Londres, 11.—Un ama de casa británica afirma que pudo poner en marcha su automóvil y realizar un recorrido de 1.600 metros, con el contenido de una botella de «whisky».

La señora Alic Klouda, explicó que cuando trasladaba a su casa a un grupo de niños, entre los que figuraban sus hijos, a los que había llevado al circo, se le paró el automóvil, por falta de gasolina; la señora Klouda carecía de cupones de racionamiento para comprar gasolina. Entonces, su hijo Anthony tuvo la idea de usar el «whisky», al ver una botella en uno de los compartimentos del vehículo destinado a guardar herramientas. Su madre aceptó la idea y echó el licor al motor.

«El automóvil —subrayó— salió disparado como una bomba. Pero 36 chelines (200 pesetas), es mucho dinero para tan corto recorrido».—Efe.

2) Un niño paró un tren

Nueva Delhi, 11.—La medalla Achoka Chakra, una de las más altas condecoraciones de la India, ha sido conferida a un niño de 14 años, quien se colocó en medio de la vía férrea, para dar la señal de «¡alto!» a un tren expreso, poco después de haber comprobado que había un desnivel en el terreno, debajo de los carriles, causado por la humedad y que varias traviesas se hallaban en estado de descomposición.

El pequeño, Akchia Kumar Sing, con su acción, evitó un seguro desastre, ya que el convoy paró a poca distancia del desnivel.—Efe.

3) Se harán helados con pescado

Hongkong, 11.—Un químico chino, K. C. Chieh, ha descubierto una fórmula —se afirma en círculos autorizados— según la cual se podrá fabricar helado con pescados, con la ventaja de que esta nueva clase de helado será muy rica en albúmina, con 89'3 por ciento de proteína. Actualmente, el «inventor» tiene en proyecto la instalación de una gran fábrica, para producir su nuevo tipo de helado.—Efe.

4) El fusil español atrae la atención alemana

Madrid, 11.—El fusil de asalto español es más rápido que la ametralladora americana y posee tanta precisión como ellas. Los mandos alemanes quieren armar con él a los grupos de granaderos blindados, dice «Ya».

El fusil de asalto español «Cetme», según todos los indicios, ha ganado el interés de los militares alemanes, que parecen decididos a su adopción para armar al Ejército federal.—Cifra.

Contra MENDES FRANCE

Arrojan bombas lacrimógenas y prenden fuego a las sillas en una reunión política en París

París, 11.—Un grupo de manifestantes ha arrojado bombas lacrimógenas en una reunión política organizada por el dirigente radical Pierre Mendes-France, en el velódromo de Invierno de la capital francesa. Después arremetieron contra los partidarios de Mendes-France, prendiendo seguidamente fuego a varios bancos y sillas que habían rociado de combustible.

Inmediatamente fueron enviados al lugar del suceso la policía y los bomberos. Mientras los representantes de la ley acordonaban el edificio y trataban de separar a los partidarios y antagonistas del ex-jefe del Gobierno francés, los bomberos apagaban el fuego, cuyas llamas llegaron a alcanzar la altura de cinco metros. Por fin pudo ser dominada la situación.

Al comenzar la «batalla» Mendes-France, cogió el micrófono y dijo: «No someteré a mis amigos a la violencia de las bestias provocadoras. La sesión ha terminado».—Efe.

M.C.D.2022

PALENCIA AL DIA

La historia se repite

Como hace cincuenta años, Palencia, ayer, después de varios días de niebla intensa, apareció soleada, sin rastros de la fría neblina, que algodonó la urbe dándola aspecto de ciudad del otro lado del canal de la Mancha. La historia se repite, o el tiempo se muerde la cola. Por lo que se ve, el universo climatológico sigue su curso, a despecho de las alteraciones que puedan producir las bombas «A», «H» o «C». ¿No influirá esta periodicidad de los ciclos climáticos, en los «plenos» de los augures metecrológicos? Fudiera ser. Todo consistirá, pues, más que en observar la atmósfera, estudiar los cambios de tiempo de un pasado más o menos remoto, establecer ciertas relaciones, y lanzar el pronóstico. Que resulte o no resulte, es lo que está por ver. Ya sabemos también las veleidosidades del tiempo.

Alar del Rey, inaugurará el próximo domingo su «Círculo Taurino Marcos de Celis». Los círculos, como las «peñas», clubs, sociedades recreativas, tertulias, etc. son a la vida de sociedad, lo que los eslabones a la cadena. La relacionan, la unen, y hasta la forman. En ellos, se irradia la personalidad ambiente, se tratan y discuten asuntos de diversas índoles, se forjan proyectos y planes, y se estrechan vínculos de afinidad, de aficiones y de amistad. Bienvenido sea, pues, este nuevo círculo, y que su vida sea próspera y larga.

El Ayuntamiento hace pública una nota sobre obligatoriedad de diligenciar el cuestionario estadístico de edificación y viviendas, por aquellos que pretendan proyectar, reformar o construir un inmueble, de gran interés para los mismos.

En San Pablo, el día 13 dará comienzo un solemne Triduo en honor del Beato Capillas, protomártir de China y gloria de Palencia.

Se ve en la Audiencia un juicio, por estafa, contra el que, sin provisión de fondos, extendió un cheque.

Y se conoce la sentencia contra el «Trosky» y sus compañeros de fechorías, condenados a penas de presidio mayor.

De los pueblos, Cevico de la Torre y Becerril de Campos, entre otros, llegan noticias de las Cabalgatas de Reyes organizadas en la pasada Epifanía; y de la inauguración en Carrión de los Condes por parte de las Hijas de María, del «Comedor de los Pobres». Actividades todas ellas, dignas de destacar y aplaudir.

Y nada más registró la crónica local, para este día soleado, en el que el termómetro se mostró más a tono benigno que otros días, superando en tres grados ese temible cero gélido, que nos solivianta.

CASA DE SOCORRO

LESIONADO. — El personal de servicio en la Casa de Socorro, ha prestado asistencia médica al lesionado Ricardo Gaite, de 45 años, que sufría contusiones erosivas en la región frontal y pierna derecha, causadas por agresión.

Ayuntamiento

Estadística de Edificación y Viviendas

A los constructores o reformadores de inmuebles

El Alcalde Presidente del Excelentísimo Ayuntamiento de Palencia, ha hecho público el siguiente bando:

A fin de cumplimentar Circular de la Dirección General de Arquitectura y Urbanismo y disposiciones relativas a la Estadística de edificación y viviendas y para observancia de las mismas, se hace público que toda persona individual o colectiva que con carácter de propietario proyecte construir o reformar un inmueble, que promueva dichas construcciones y reformas o pretenda poner en servicio edificios ya construídos o reformados, está obligada, sin menoscabo de las disposiciones vigentes, a diligenciar el cuestionario estadístico que le será facilitado por las oficinas municipales.

Quedan dispensados de diligenciar estos cuestionarios, aquellos constructores o promotores de obras de reforma, que no impliquen aumentos de superficie edificada en planta baja, número de plantas o número de viviendas.

El constructor o promotor diligenciará correctamente estos cuestionarios con toda exactitud y fidelidad, de acuerdo con las notas aclaratorias impresas en los mismos y los presentará, autorizados con su firma y la del facultativo responsable de la obra, en el Registro del Ayuntamiento, juntamente con la instancia o solicitud de licencia para construir o utilizar los inmuebles ya edificados.

Los referidos cuestionarios se solicitarán de la oficina municipal de Obras, que los facilitará en el acto.

Palencia, 11 de enero de 1957. — **Vicente Almodóvar Rodríguez.**

¡Audiencia pública!

JUICIO POR ESTAFA

Sentencia dictada en el robo de la Electrólisis del Cobre

A Lupicinio Alonso Mira, le acusa el Ministerio Fiscal de un delito de estafa del número 1 del artículo 529 del Código Penal y solicita para él una pena de tres meses de arresto mayor, accesorias del caso, costas procesales e indemnización al perjudicado de la cantidad de 2.000 pesetas.

Los hechos ocurrieron así: el día 19 de mayo de 1954, Lupicinio extendió un cheque por valor de 2.000 pesetas contra su cuenta corriente del Banco Español de Crédito, en Valladolid, donde no había más provisión de fondos que diez céntimos. Lupicinio se encontraba en Cervera de Pisuerga, donde se negaban a abonarle el cheque, sin el aval necesario. Solicitó la garantía de Ignacio López Doce, que le fué prestada, en la creencia de que el procesado contaba con la oportuna provisión, pero transcurrió el tiempo y las 2.000 pesetas hubo de pagarlas el avalista Ignacio López, quien después presentó la oportuna denuncia contra el procesado.

Manifiesta Lupicinio que Ignacio conocía que no existía la correspondiente provisión de fondos y que la garantía prestada a su cheque fué en calidad de préstamo de esa cantidad, que el deudor prometió devolver en fecha inmediata.

Ignacio, por el contrario, declara que ignoraba tal propósito de estafa y que conoció al procesado unos días antes de firmar el cheque con motivo de unas operaciones sobre carbón. Días después, cuando Ignacio se encontraba en un café, se presentó Lupicinio solicitando su aval, porque el Banco de Cervera no conocía al procesado y se negaba a abonarle el cheque. "Por la confianza que me inspiraba, yo firmé", dice Ignacio.

El Ministerio Fiscal mantiene que en el presente caso no existe la menor conexión entre el delito de estafa cometido y ninguna figura contractual del Código Civil, ya que es constante la jurisprudencia del Tribunal Supremo sobre esta materia relacionada con la extensión de cheques sin la debida cobertura, por aparentar unos bienes que no se tienen. Hubo, pues, defraudación de dos mil pesetas y procede dictar una sentencia que condene a las penas expuestas.

El Letrado defensor, señor Velasco, mantiene por el contrario que no existen pruebas sumariales, ni derivadas del plenario de hoy, que demuestren de forma clara la comisión de tal delito de estafa. Desestima los argumentos del Fiscal por estimarles inapropiados para el presente caso y entiende que se trata de un simple préstamo, ya que no aparece probado el elemento principal de la estafa, cual es el engaño, solicitando, en consecuencia, la absolución de su defendido con todos los pronunciamientos favorables.

SENTENCIA. — Con fecha 9 de enero del presente año, ha sido dictada por la Audiencia de nuestra capital la siguiente sentencia, cuya parte dispositiva transcribimos a continuación:

FALLO: "Que debemos condenar y condenamos como autores responsables de dos delitos de robo en cuantía, cada uno, de cuarenta y siete mil novecientas cincuenta y cuatro pesetas y daño por treinta pesetas para ambos, con la circunstancia agravante de nocturnidad, a los procesados Luis Hedrosa Jubete y Moisés Antolín Carbajo, a dos penas de diez años y un día de presidio mayor y al procesado Julián Castaño Tarrero, en el que además concurre la agravante de reincidencia, por los mismos delitos y agravante de nocturnidad, a dos penas de once años de presidio mayor, con abono para el cumplimiento de todas las penas impuestas equivalente al tiempo en que por esta causa y no fuere abonable en otra, hubiesen estado privados de libertad; les condenamos asimismo a la accesoria de inhabilitación absoluta durante el tiempo de sus condenas, al pago de las costas procesales por terceras partes e indemnización solidaria de 95.938 pesetas a la Electrólisis del Cobre S. A., de Palencia; aprobamos por sus propios fundamentos los autos de insolvencia dictados para Luis Hedrosa Jubete y Julián Castaño Tarrero por el Instructor, en la pieza correspondiente que eleva en consulta y aprobamos el auto de solvencia total del procesado Moisés Antolín Carbajo y declaramos afecto a su responsabilidad el camión embargado marca "Ford", matrícula P.-1.750, tasado en cien mil pesetas".

En el concierto del domingo de la Banda Municipal, se estrenará el poema sinfónico "La vida"

En el concierto que el próximo domingo, día 13, celebrará la Banda Municipal de Música en el Teatro Principal, se estrenará la obra «La vida», poema sinfónico del maestro Martín Rodríguez.

Esta obra se divide en ocho tiempos que pretenden describir diversas modalidades de la vida humana. Estos tiempos son sumamente cortos, y se enlazan unos con otros.

I. INTRODUCCION (Maestoso). La constituye una serie de acordes un diseño de cuatro notas que recogen en seguida los Fliscornos en matiz más suave, acompañados de Saxofones y Trompas.

II. PLACIDEZ (Larghetto). Música melódica, tranquila, de cuneo a veces, figurando la vida sin nubes. Combinaciones delicadas en los diversos juegos de instrumentos (Flauta, Oboe, Clarinetes, Fliscorno, Triángulo, etcétera).

III. INQUIETUD (All.º enérgico). Se inicia este período con un fragmento melódico de cierta nervosidad musical, ejecutado por el metal en octavas y completado por el diseño de dos notas encomendado a la madera, semejando un suspiro de incertidumbre. Tanto el fragmento como el diseño le van repitiendo varios instrumentos graves y agudos, con distinta disposición y armonía Aparece también en el centro de este período una frase breve, expresiva, dicha por el Bombardino y Fliscorno.

IV. LUCHA (All.º agitato e expresivo). Se refleja en la glosa que llevan los instrumentos graves y saxofones, sirviendo de base a la melodía patética principal que dice el resto de la Banda. Al final óyese el fragmento de inquietud del período anterior.

V. AÑORANZA (Moderato con amore). Melodía noble, sentida de gran expresión, figurando la elevación del alma a regiones ultra-terrenas. Dicha melodía la canta al principio el Bombardino y Saxofones, y después éstos, el Trombón y el Fliscorno a la octava. El acompañamiento, encomendado a los instrumentos suaves, tiene su interés armónico-melódico.

VI. CONSOLACION (Poco piú mosso). Melodía robusta y delicada, sostenida con acordes amplios y diseños de acompañamiento, interviniendo en su desarrollo toda la Banda.

VII. TRIUNFO (All.º ben marcato-Maestoso-All.º molto). Himno que quiere expresar la victoria sobre todos los obstáculos que se interponen en la vida humana. Este número, a pesar de su relativa extensión, por su corte melódico y desarrollo, forma un todo en el discurso musical, si se exceptúa la interrupción inesperada pocos compases antes de su terminación, donde se oye, sobre acordes disonantes y grandiosos, el diseño que apararece en el I tiempo para inmediatamente terminar la obra con el tema del triunfo.

Regirán en este concierto los precios populares de anteriores audiciones.

LETRAS DE LUTO

A la avanzada edad de 83 años, confortado con los Santos Sacramentos, ha entregado su alma a Dios, en Valladolid, don Víctor Blanco García. Por su caballerosidad y amabilidad personal, el finado se granjeó en vida el respeto y estima de cuantos le conocieron y trataron.

A su afligido hermano don Aurelio Blanco García, hermana política, sobrinos, primos y demás familia, les expresamos nuestro pésame.

—Los hijos y familiares de doña Nieves Arangüena Ugalde (que en paz descanse), en la imposibilidad de hacerlo personalmente, agradecen por este conductó a sus amistades, las muchas muestras de aprecio y condolencia recibida de las mismas, con motivo de la triste desgracia que les aflige. Las misas gregorianas que se celebren en sufragio del alma de la finada, comenzarán el día 12, a las diez de la mañana, en la iglesia parroquial de Nuestra Señora de la Calle.

JUNTA DE ADQUISICIONES Y ENAJENACIONES DE LA SEXTA REGION MILITAR

EXPTE. N.º 3

Hasta las 10 horas del día 25 del actual, se admitirán ofertas en la Secretaría de esta Junta (calle Vitoria núm. 63), para la compra por subasta, de paja para piensos, con destino a los Establecimientos de Intendencia de la Región, que a continuación se indican:

PLAZAS	Paja para piensos	
Burgos	10.678'60	Qms.
Bilbao	1.156'00	»
Logroño	3.256'24	»
Palencia	267'25	»
Pamplona	1.748'33	»
Santander	1.894'80	»
San Sebastián	5.194'18	»
Vitoria	2.757'54	»

Los anuncios detallados pueden verse en los Tablones de los Organismos de costumbre, y los pliegos de condiciones en la Secretaría de esta Junta.

El importe de los anuncios será abonado a prorrateo entre los adjudicatarios.

Burgos, 10 de Enero de 1957.

GRAN TEATRO ORTEGA

ESTRENO

Domingo próximo

TOMBOLA BENEFICA

Series porcelana. Premiado el número 751.

VIDA RELIGIOSA

EN HONOR DE LA VIRGEN DEL PILAR. — El día 12 celebrará sus cultos la Corte de Honor de Señoras de la Virgen del Pilar, en la iglesia de San Francisco, con Misa de Comunión, a las nueve de la mañana; quedando durante el día la Vela de Señoras ante tan venerada imagen, la Reina de la Hispanidad.

Por la tarde, el ejercicio será a las siete y media, con el rezo del Santo Rosario y Exposición de S. D. M. y sermón, que predicará el R. P. Angel Gómez, S. J., director de la Asociación. Serán aplicados los cultos por dos señoras amantes de la Santísima Virgen del Pilar.

COFRADIA DE NTRA. SRA. DE LA SOLEDAD

JUNTA GENERAL REGLAMENTARIA. — Se convoca por el presente, a todos los Cofrades a la Junta General Reglamentaria, que tendrá lugar el próximo domingo, día 13 del corriente, a las once de la mañana en primera convocatoria y a las 11'30, en segunda, con arreglo al orden del día que señala el Reglamento.

Palencia y Enero de 1957.

P. A. de la J. D.

El Secretario, CANDIDO CALVO

DIARIO DE AVISOS

FARMACIAS DE GUARDIA.—Durante la semana están de guardia las farmacias de don Agricio Herrero (Mayor, número 42), y doña Victoria Manteca (Mayor, número 174).

CUPON PRO CIEGOS

Lista del número premiado del «Cupón Pro Ciegos», correspondiente al sorteo celebrado el día 10 de enero de 1957.

Premiado con 125 pesetas, número 814, y con 12'50 pesetas, todos los terminados en 14.

REGISTRO CIVIL

NACIMIENTOS. — María Jesús Manuel Barrigón, de Marceliano y Porfiria, Clínica San Juan; María José García Marirrodriga, de Antonio y Sabina, Avenida de Cuba, F.

DEFUNCION — Lucas Gonzáiez Herrero, de 60 años, casado, Becerro de Bengoa, 1.

GOBIERNO CIVIL

Visitas al Gobernador

El Excmo. Sr. Gobernador Civil y Jefe Provincial del Movimiento, ha recibido en sus despachos oficiales, las siguientes visitas:

Don Benigno González Clausín, de Palencia; don Antonio Maceda Ramón, profesor Mercantil de Hacienda; camarada Marino Pérez Baza, secretario del Patronato «Caudillo Franco»; don Jesús González Gutiérrez y don Andrés Ordóñez Carrera, alcalde y secretario del Ayuntamiento de Carrión de los Condes; don Flaviano Aguilar Martín, alcalde de Santa Cruz de Boedo; don Germán Cortés Martín, don Zósimo Mozo Carrancio y don Tiburcio Moro, concejales del Ayuntamiento de Villaumbrales; don Pedro Fuente Fernández, don Victorio Vallejo Tejedor y don Andrés Marcilla de la Puebla, alcalde, concejal y maestro de Santa Cruz del Monte, respectivamente; don Andrés García Pérez, teniente de alcalde de Venta de Baños; don Honorato Feito Fernández, alcalde de Barruelo de Santullán; don José Donis y don Manuel Palacios, alcalde y cura párroco de Amusco; doña Josefa Santos Miguel, de esta capital; don Julio Torío Durántez y don Demetrio Torío Durántez, de San Román de la Cuba; don Isidro García Salomón, de Villalcón; don Teodomiro Andrés Noriega y don Damián Pérez González, alcalde y secretario de Villafruel; don Ricardo Gallardo Ordóñez y don Angel Puebla Ordóñez, alcalde y concejal del Ayuntamiento de Itero de la Vega; don Amador Sánchez Ortega, alcalde de Soto de Cerrato; doña María de los Angeles López y doña Carmen Jiménez Aznar, del Centro Obrero de Instrucción de Palencia, y don Carlos Barajas Reguilón, presidente de la Hermandad de la División Azul.

Cuatro Cantones

Nuestro Casino

El «Casino» tiene noventa y cuatro años de edad. Es ya un anciano con toda la barba, que pronto será centenario.

Los «Casinos» son en la vida provinciana uno de los órganos vitales en los que se centra, día tras día, la menuda crónica local.

En torno a los «Casinos» de provincias se ha hecho mucha literatura. Y a decir verdad casi siempre de punzante y amarga sátira. No han tenido «buena Prensa» esos «parlamentos» de divanes de peluche, espejos y mesas con tapete verde... Casi todos los intelectuales se han «metido» acremente con los Casinos.

Puede que en ellos se viese un reflejo de la vida cominera, de la política de campanario, de los resabios caciquiles, que amargaron a los escritores del 98. Ni Costa, ni Ganivet, ni Unamuno, ni Machado, ni Ortega, vieron con buenos ojos los Casinos españoles. Si acaso, el más amable, el más comprensivo, fuese Azorín, escritor aburguesado y dulce...

Pero ¿qué culpa pueden tener los «Casinos» de la decadencia española?... Por lo que se refiere al de Palencia, la verdad es que tiene una buena hoja de servicios culturales y patrióticos y que, dentro de sus salones, no han florecido las malas hierbas de la conspiración y el amargor decadentista.

Es el nuestro un «Casino» de alma limpia, amable, bonachona y honrada como corresponde a la gente de la buena masa. No. Que conste que a este Casino nuestro no es justo aplicarle la literatura mordaz y peyorativa de los intelectuales del 98.

Por el contrario, como centro recreativo, en el que se aglutina la «elite» de la sociedad palentina, tiene un positivo balance que se extiende ya a lo largo de un casi siglo sin ninguna «mala nota» que lamentar.

Condecoraciones rutilantes

El Ayuntamiento ha autorizado la instalación de nuevos anuncios luminosos solicitados por varios comerciantes. Poco a poco, la ciudad se va constelando de estas rúbricas esplendentes que enjoyan los nocturnos de las modernas urbes.

Ya hemos dicho, en más de una ocasión, que somos decididos partidarios de este tipo de publicidad comercial. Diríamos, si se nos acepta la greguería, que esos rótulos luminosos son las condecoraciones de brillantes sobre las solapas de seda del negro frac de la noche de las ciudades.

Contribuyen al exorno urbanístico y a la iluminación callejera y no es de extrañar por ello que algunos Municipios, dándose cuenta de su eficacia, les eximan de impuestos. En Palencia, veníamos siguiendo un criterio restrictivo y hasta cominero en este aspecto. Por suerte, se ha rectificado. Ahora se autorizan sin resistencia los rótulos lumínicos y es de esperar que nuestros comerciantes —siempre a la vanguardia en cuanto a la presentación de sus establecimientos— adopten, como ya lo vienen haciendo, esa estupenda forma de publicidad comercial, contribuyendo al ornato y al esplendor urbanístico.

¡Tacita de plata!... ¡Sí, sí!...

Eso de que Palencia es una «tacita de plata» nos halagaba antaño como un amable piropo. Pero la verdad es que ahora nos da un poco de rubor como la ocurriría, por ejemplo, a una mocita a la que siendo nariguda se la llamase «chatilla».

No, la verdad es que no somos una «tacita de plata». Por el contrario, con alguna frecuencia, recibimos denuncias de estercoleros y muladares formados en los lugares más inconvenientes del recinto urbano.

Precisamente hoy nos llega una de estas denuncias. «¿Cuál es el motivo —nos preguntan de que se permitan montoncitos y hasta montonazos de basuras en ciertas calles, cuando sería facilísimo averiguar qué vecinos desaprensivos arrojan esos «detritus» y aplicarles con todo rigor las ordenanzas municipales?...».

Una vez más, tenemos que estar de acuerdo con nuestro comunicante. Hay que hacer una inspección a fondo y con el escobón en ristre en más de una calle, sarcástico contraste con el antiguo ditirambo que algunos forasteros amables nos dedicaron.

¡Tacita de plata!... ¡Sí, sí!... Una tacita que está pidiendo a gritos... ¡el fregadero!

OPOSICIONES A INGRESO en el CUERPO DE CONTADORES DEL ESTADO

(MINISTERIO DE HACIENDA)

100 PLAZAS PARA: Peritos o Profesores Mercantiles, Bachilleres o Maestros, AMBOS SEXOS

INGRESOS TOTALES NO INFERIORES A 30.000 PESETAS

PREPARACION COMPLETA POR D. ISIDORO GARCIA, PROFESOR MERCANTIL-JEFE DE NEGOCIADO DEL CUERPO DE CONTADORES DEL ESTADO

INFORMES: ACADEMIA SAN LUIS Teléfono 2295

Recuerdos viejos

HACE 50 AÑOS

NOTICIAS DEL DIA 12 DE ENERO DE 1907

PANECILLOS DE SAN ANTON.—Con motivo de la próxima festividad de San Antonio Abad, en el establecimiento del señor Maza y en la Panadería Francesa, se han empezado a confeccionar los típicos panecillos del Santo, que se venderán a dos pesetas kilo.

TRASLADO.—Ha sido trasladado a Segovia, el secretario del Gobierno Civil de esta provincia, don Gabriel Moyano.

CLASES PASIVAS.—Por la Dirección de Clases Pasivas se ha dispuesto que la pensión que percibía en esta Tesorería de Hacienda doña Francisca Lobo, viuda del que fué catedrático de este Instituto, señor Chamorro, se le abone en lo sucesivo por la de Burgos.

NOMBRAMIENTO.—Ha sido nombrado en ascenso de escala, ingeniero de primera clase del cuerpo de Agrónomos, don José María Germán y Esteban, profesor de Agricultura del de Palencia y teniente alcalde del Ayuntamiento.

TRAIDA DE AGUAS A LA CAPITAL.—El señor Gobernador Civil ha pasado a informe de la Comisión Provincial, el expediente referente a la traída de aguas a esta capital, juntamente con la enajenación de las láminas del 4 por ciento que la Corporación piensa dedicar a dicho objeto.

ASCENSOS.—Han sido ascendidos y destinados al registro fiscal de fincas urbanas, los empleados en esta Administración de Hacienda, don Diodoclaiano García y don Daniel del Prado.

DONATIVOS A LOS NIÑOS POBRES.—Mañana, a las once, y en el local de la Escuela de párvulos del grupo escolar de San Miguel, tendrá lugar el acto de repartir entre los niños de las escuelas, los donativos que se han recibido en la Prensa local, como consecuencia de la suscripción que, para tal fin, se abrió oportunamente. El acto será amenizado por la Banda Municipal de Música.

MERCADOS.—Están algo desanimados los mercados locales, a causa del mal tiempo, pues están cayendo unas grandes heladas, permaneciendo el hielo durante todo el día en las ramas de los árboles y sitios sombríos, siendo también muy densas las nieblas. Hoy, ha lucido el sol, desde las nueve de la mañana. El barómetro ha subido. Y el termómetro señalaba a las nueve de la mañana, dos grados bajo cero.

Los precios del mercado continúan firmes, rigiendo hoy los de anteriores días; o sea: trigo, de 40,50 a 41 reales la fanega; centeno, a 26 y cebada, de 19 a 19,50.

MISA DE GRACIAS.—En la capilla de Palacio, en Madrid, se ha celebrado la misa de gracias, por el feliz alumbramiento de la infanta doña María Teresa.

LA MONEDA NIKEL.—Por fin se ha decretado la acuñación de moneda de níkel, de 25 céntimos, por valor de ocho millones, retirándose de la circulación, por esta misma cantidad, las piezas de cobre de diez y cinco céntimos.

SUCESOS LOCALES

CASA DE SOCORRO.—En la sala de espera de tercera clase de la Estación del Norte, fué recogida una señorita de unos 22 años, que trasladada a la Casa de Socorro, fué asistida de un ataque epiléptico, en estado de inconsciencia.

Sin poder identificarla, por carecer de documentación, pasó al Hospital Provincial, donde quedó ocupando una cama de la sala quinta.

EL SEÑOR

Don Víctor Blanco García

Falleció en Valladolid, el día 11 de Enero de de 1957

A los 83 años de edad

Confortado con los Santos Sacramentos

D. E. P.

Su afligido hermano don Aurelio Blanco García; hermana política; sobrinos, primos y demás familia,

Suplican una oración por el eterno descanso de su alma, por lo que les quedarán eternamente agradecidos.

Funeral: El día 12, a las diez de la mañana, en la Parroquia de San Lorenzo, de Valladolid.

Casa mortuoria: Calle María de Molina, núm. 18.

Rincón ameno

MODA

Quizá ya la conocen ustedes. Pero, por si no lo conocieran, se lo referimos. Define la época actual, con su confusión pictórico-futbolista.

Un amigo cuenta a otro:

—Vengo de ver a Tolouse-Lautrec.

—¿A cuántos han quedado?—le preguntó el otro.

PREVISION

El físico Armendáriz vivía sólo para la ciencia. Un día, en su peña del café madrileño, como alguien dijera: «La temperatura ha mejorado», respondió Armendáriz:

—Vamos a verlo...

Y sacó de su bolsillo un termómetro.

—Es usted un hombre prevenido—le dijo con sorna un contertulio.

—Lo soy en todo—respondió Armendáriz—. Llevo siempre encima lo necesario para medir el calor, el espacio, el tiempo, el sonido...

Y como alguien le mirase con expresión burlona, añadió, mostrando su bastón de nudos:

—Y esto es para medir costillas...

HOLLYWOOD

En casa de una famosísima y en extremo popular actriz de cine celebróse en Hollywood una animada fiesta.

—¿Hubo mucha gente en tu fiesta?—le preguntaba a la actriz una amiga.

—No —responde aquélla—; fué una fiesta rigurosamente familiar. No estuvieron más que las dos hijas de mi primer matrimonio, la tercera mujer de mi segundo marido, mi cuarto ex marido con su novia, mi novio y la segunda mujer de éste.

DILEMA

Una bella joven, de la mejor sociedad, se halla sumamente preocupada, y consulta con una amiga.

—No sé qué hacer.

—¿Qué te pasa?

—Me pretenden un banquero y un médico, y no sé por cuál decidirme.

—En efecto, es un terrible dilema: la bolsa o la vida.

ADIVINANZA

Hermana soy de su tía
y su tía nunca he sido:
si no me dices que soy
te acreditas de borrico.

Solución a la Adivinanza de nuestro número anterior:

EL PARAGUAS

CRUCIGRAMA

Número 1.608 — Por MIROSPA

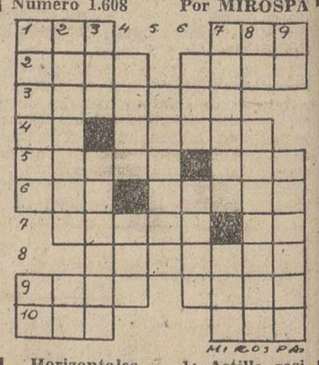

Horizontales. — 1: Astilla resinosa. Extremidad. 2: Adorna. Dueños. 3: Mujer natural de una ciudad francesa. 4: Conjunción latina. Gorro alto de los antiguos persas. 5: Adeudar. (al revés) Prefijo. 6: (al revés) Patrón. Conjunto de palabras que forman sentido. 7: Mece al niño en la cama para dormirle. Preposición. 8: Planta ranunculácea, de flores grandes y vistosas. 9: Fundador del Imperio persa. Estimad. 10: Río de Aragón. Flanco.

Verticales. — 1: Provincia española. Negación. 2: Inflamación de la piel, caracterizada por manchas rojas. Verbo. 3: Guacamayo mejicano. Juego de naipes, de origen italiano. 4: Cierta piel. Número. 5: (al revés) Entibié las pasiones. 6: Agarradera. Séptima encarnación de Vichnú. 7: Estimaría. (al revés) Patrón. 8: Artículo. Depósito de efectos de guerra. 9: Campeón. Cobertizo para recoger los ganados.

Sol. al Crucigrama número 1.607:

Horizontales: 1: Lis. Vid. 2: niuM. Cero. 3: Tapizar. 4: En. Talar. 5: riroM. noR. 6: Amo. Broma. 7: Enero. eC. 8: Diaspro. 9: esaF. ariL. 10: Sor. eaC.

Verticales: 1: Litera. Es. 2: Inánime. So. 3: suP. Rondar. 4: Mito. éiF. 5: Zambra. 6: Cal. Rosa. 7: Verano. Pré. 8: Ir. Romería. 9: Do. racolC.

Cartelera

TEATRO PRINCIPAL

Hoy, en sesión continua, dos superproducciones cumbres: «Agente especial», policíaca jamás superada, y «Canción del Sur», en colores.

«Pasos en la niebla», no olvide este título; le recordará siempre, después que vea su estreno. La mejor película del año.

GRAN TEATRO ORTEGA

«Nunca es demasiado tarde».

CINE PROYECCIONES

«El tigre de Snapur».

CINE CASTILLA

«El hombre de Kentucky».

CINE OTERO

Pantalla Panorámica

Hoy, continua: «Pepito el valiente» (segunda); y «Al Sur de San Luis» (primera y tercera).

CALIFICACION MORAL:

«Agente especial» (3 R); «Canción del Sur» (1), «Nunca es demasiado tarde» (5), «El tigre de Snapur» (3R), «El hombre de Kentucky» (5), «Pepito el valiente» (2), «Al Sur de San Luis» (3).

M.C.D.2022

Palencia en la ruta de los castillos

Por Antonio ALAMO SALAZAR

X

La iglesia-fortaleza de Meneses de Campos "El símbolo de la piedra y el bronce"

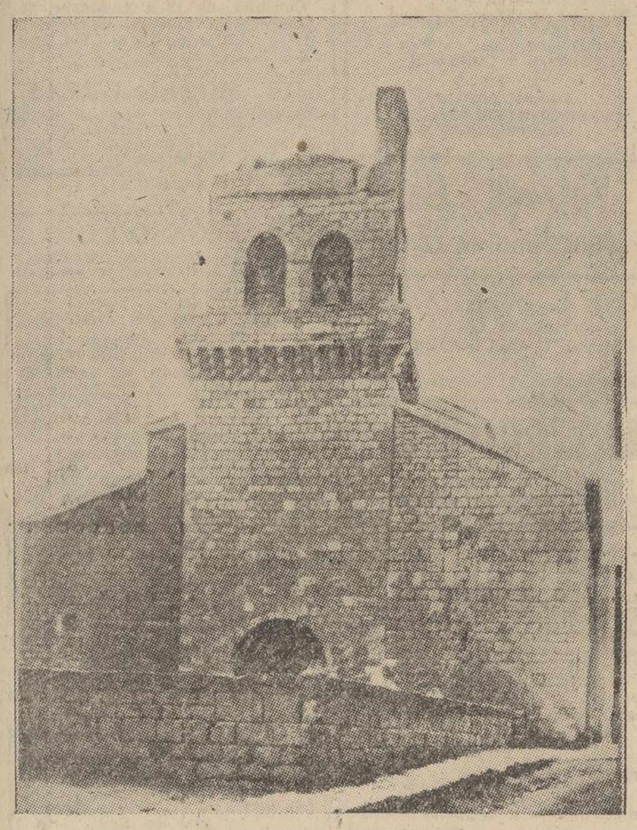

La Cruz y la espada se dan la mano para recortar los espacios de Meneses de Campos; lo bélico y lo religioso, el rumor oracional y el estruendo guerrero se han querido abrazar tomando cuerpo en la fábrica de la iglesia-fortaleza de este lugar —noble a carta cabal— de la provincia de Palencia.

Meneses de Campos tiene bien timbrados sus blasones, con su banda de azabache, su media luna azul sobre níveo campo, su cruz rabiando en oro sobre campo de azur, y todo bajo la ducal corona, que da prestancia al recuerdo y rubrica la realidad de un linaje limpio, reflejo de una Historia diáfana y pujante.

Entrad en Meneses de Campos y una no pequeña parte de los tiempos del medioevo se desplomará sobre vuestras impresiones, reviviendo las hazañas y los avatares de los Téllez de Meneses, que en este lugar tuvieron sus solares. Los Téllez de Meneses escribieron con valor y con honor gran parte de las históricas páginas de esta villa realenga, que mereciera de las Cortes de Palencia de 1388 la denominación de «Muy Leal»; ya en las palentinas Cortes de 1313, Meneses de Campos había recibido no pocos fueros, privilegios y prerrogativas. Buscad en sus rincones —viejos y desdolidos reductos— la huella del pasado, y en casi toda ella se hará presencia, a través del símbolo o de la inscripción, este apellido ilustre de los Téllez de Meneses, que quizá tenga en los pueblos celtibéricos su auténtica raíz. Entrad, sobre todo, en la iglesia y, junto a la gracia de una Virgen románica, de una Cruz de nácar de las de Jerusalén, de un magnífico pórtico gótico del siglo XV y de un airoso y extendido arco bajo el Coro, encontraréis todo el recinto salpicado de símbolos y recuerdos de este ilustre linaje, gloria y prez de Meneses, de Palencia y de España.

Por Meneses de Campos pasaron los siglos, y a fe que los antiguos le dieron más brillo y relumbre que los presentes; la antigüedad le dió honor e hizo que su nombre fuese trasplantado a la Historia; los tiempos de ahora se limitan a conservar el recuerdo, cristalizado en blasones, en piedras, en inscripciones y en un puñado de arte que no puede —en modo alguno— ser despreciado.

Entre este patrimonio que los tiempos actuales conservan en Meneses de Campos figura la iglesia-fortaleza; su interior en nada se aparta de los cánones de los recintos sagrados; su fábrica, especialmente el frontis, ofrece un aspecto castrense verdaderamente acusado; no es en verdad esta iglesia el reducto de un alcázar, es sencillamente un templo; pero su aire militar en el exterior ha hecho que nosotros le incorporemos al castellano ramillete de nuestra provincia. Sobre su entrada principal, con arco severo y sobrio, aunque amplio y magnífico, se levanta un torreón guarnecido de una galería con recios matacanes, y sobre tal galería se dibuja un campanario con huecos ojivales, sin perder el aire castrense del resto del torreón.

Aquí, sobre esta pétrea y campanera silueta de la iglesia-fortaleza de Meneses de Campos, la oración y el fragor se abrazan simbólicamente, como perennizando unos siglos que fueron pujantes, dorados y vigorosos bajo el doble signo de la cruz y de la espada.

OCASION

VENTA DE POLLITAS HIBRIDAS, de dos meses. Treinta pesetas una.
Procedentes de la primera granja Nacional
PEDIDOS: Granja Avícola ARIJA. — VILLARRAMIEL (Palencia)
Esta Granja solamente recría

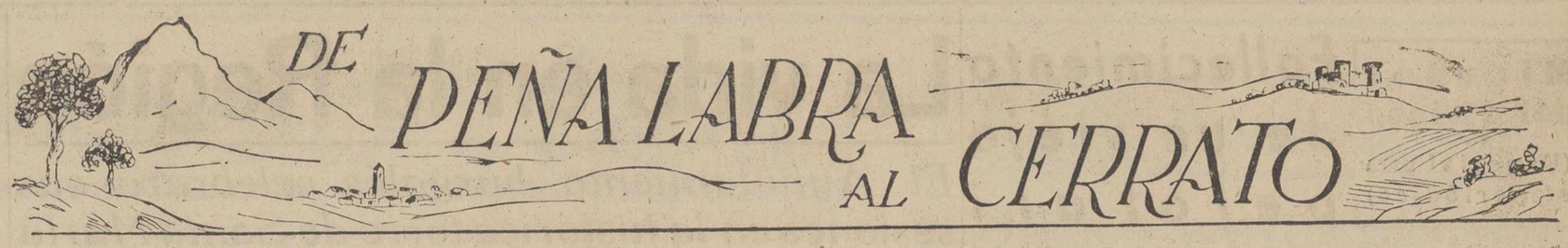

Sabor y belleza rural de las Navidades en los pueblos palentinos

En Villaviudas y Reinoso de Cerrato las ceremonias tienen un marcado carácter pastoril.- En la Noche de Reyes, los Magos dialogan con el Rey Herodes en la Plaza del pueblo

Sería curioso —si posible fuera—el estar presente durante las fiestas navideñas y de año nuevo en todos y cada una de las villas, pueblos y lugares de nuestra provincia. Se obtendrían interesantes datos costumbristas, magnífico material para una popular y jugosa publicación. Indudablemente la esencia de los actos y ceremonias es la misma, ya que el centro de toda celebración es el Nacimiento del Hijo de Dios, y la terminación y comienzo de dos años. Sin embargo, en cada lugar hay alguna costumbre especial, algún rito característico, familiar, arraigado a fuerza de la costumbre, y quizá cuanto más breve y limitado sea el lugar, tanto más vigor y calor hay en las tradiciones, ya que las localidades grandes hacen que en la misma muchedumbre se difumine todo jugoso sabor antañón.

Traemos hoy —merced a unos interesantes datos facilitados por nuestro Corresponsal— la celebración navideña en Villaviudas de Cerrato, un pueblo con inquietudes y entusiasmo, y del que no hace mucho hacíamos referencia en nuestras columnas, por la celebración de un interesantísimo ciclo de conferencias culturales para adultos, lo cual es buena prueba de la inquietud y entusiasmo a que nos referimos.

En Villaviudas, como en el resto de nuestros pueblos y lugares, se han celebrado las fiestas pascuales con toda solemnidad, y dentro del marco especial y costumbrista allí enraizado. Es curioso, por ejemplo, que en la Santa Misa de Angeles del día de Nochebuena, a la hora de la adoración, fuesen los primeros los pastores del pueblo los que se acercasen al Presbiterio, para besar los desnudos pies del Recién Nacido.

Finalizada la Santa Misa, tres pastores —nos dice nuestro Corresponsal— acompañados de sus zagales y un Coro de pastorcillos, cantaron villancicos y ofrecieron al Niño Dios sus dones materiales, al par que hacían ofrenda de su espíritu y de sus obras.

Culminados los actos religiosos en la iglesia parroquial, los pastores del pueblo, cantando villancicos, con panderos, zambombas, almireces y otros utensilios de magnífico sabor navideño, acompañan al párroco hasta la casa rectoral, en la que se les obsequia con pastas y turrón, amén de bebidas, y todo en medio de una desbordante, sana y limpia alegría, hasta la madrugada, en que la velada íntima, cordial y alborozada se da por culminada, retirándose todos a descansar, casi bajo los últimos luceros de la mejor noche de la cristiandad.

No le va en zaga la fiesta de los Reyes; llegada la noche del día 5 de enero, tres pastores, vestidos de Magos de Oriente, y acompañados del correspondiente séquito, constituyen la cabalgata oriental, recorriendo las principales calles y lugares de Villaviudas acompañados de todos los vecinos, hasta la Plaza Mayor, en la que tiene lugar el encuentro con el Rey Herodes. Finalizado este acto de rememoración histórica, los tres Magos continúan su camino, para terminar depositando los juguetes y obsequios a la chiquillería del pueblo, en medio del gran regocijo de los mayores.

Cuando hubiéronse concluído estos actos en Villaviudas, la cabalgata pastoral de los Magos se trasladó al vecino pueblo de Reinoso de Cerrato, donde fueron recibidos por todos los habitantes, autoridades y párroco; idéntica ceremonia tradicional en la Plaza, e idéntico bullicio por parte de los de Reinoso.

Muy entrada la noche, los Reyes abandonan Reinoso de Cerrato, e irrumpen nuevamente en Villaviudas, entonando los «cantos de Reyes», con panderos y sonajas, despertando a los vecinos, que nuevamente, en las horas de la madrugada, gustan de la tradición limpia y afectuosa.

Los actos tradicionales culminan en la mañana del día 6, en que los Magos y todos los pastores asisten a Misa Mayor, en Villaviudas, y después en Reinoso, ofreciendo al Niño Dios los bíblicos presentes de oro, incienso y mirra, y cantando nuevamente villancicos, con los que se cierra el tiempo blanco, bello y luminoso de la Navidad.

Y he aquí una hermosa tradición que da a las fiestas de Navidad un sabor muy en consonancia con tales celebraciones: el sabor pastoril. Villaviudas —a juzgar por los datos que nos envía nuestro Corresponsal don Mariano Betete— vive estas jornadas con una intensidad bella y sobrecogedora, no limitándose al marco de su localidad, sino extendiendo sus entusiasmos al vecino pueblo de Reinoso de Cerrato.

El "Comedor de los Pobres" de las Hijas de María, de Carrión de los Condes

En las fiestas de Navidad y Reyes se han distribuído comidas extraordinarias y aguinaldos a los ancianos del Asilo y Hospital

La limosna en las manos del pobre hace milagros, porque va acompañada de la gracia de Dios, que nos manda dar al que no tiene.

Este milagro de la caridad lo están viendo los carrioneses hace cuatro años en el «Comedor de los Pobres», obra de caridad y apostolado fundada y mantenida por las Hijas de María de Carrión de los Condes.

El «Comedor de los Pobres», tiene dos finalidades: una socorrer a los necesitados que infelizmente son muchos y en condiciones bien miserables; la otra, el ejercicio de la caridad y apostolado de las Hijas de María, cumpliendo así la primera Regla de las Congregaciones Marianas.

La Sección de Caridad de la Congregación es la encargada directamente de mantener la obra. Divididas en grupos para cada domingo, unas preparan la comida y otras el comedor, ayudando después todas en los trabajos de servir y atender a los pobres y visitarlos en sus casas para llevarles una palabra de consuelo y al mismo tiempo enterarse de su miseria.

En las fiestas de Navidad y Reyes, se han distribuído comidas extraordinarias y aguinaldo a los pobres del Asilo y Hospital. El día de Reyes, fué en realidad un día de fiesta celestial para los ancianitos que lloraban como niños al recibir el aguinaldo y oír los villancicos, poesías y comedias que las fervorosas y apostólicas Hijas de María habían preparado. Los ancianos y niños asilados, contagiados por la alegría santa de unas cuarenta Hijas de María, que se hallaban presentes, sintieron revivir en sus venas el vigor de la juventud y agradecieron con sus cánticos y bailes de voces y piernas de 70 y 80 años, pero con la gracia y el buen humor del pueblo castellano.

Aguinaldo pobre, pero fruto de la caridad: 36 pares de zapatillas de invierno; 24 bolsas a niños pobres, además de las 24 comidas más apetitosas que otros días, como lo pedían las fiestas de Navidad y Año Nuevo.

Todo esto es el fruto de vuestra caridad, carrioneses, agradecido una y mil veces por los pobres de Carrión, que ven aliviada su miseria física por el pan de cada día que vuestras manos generosamente les dan, y su miseria moral viendo que ellos, desheredados de la fortuna, son queridos y amados por los corazones carrioneses que conocen y practican la virtud de la caridad. Obra social bendecida por la Iglesia, que en todo tiempo ha practicado la justicia social, y mucho más en los tiempos actuales en que, por falta de ella, reina en el mundo la tiranía, el robo, la miseria.

Esta obra social nació de vuestro espíritu cristiano y apostólico, carrioneses, y, por consiguiente, es propiedad vuestra y confiamos que vivirá siempre como testimonio de vuestra generosidad y a ser posible tiene que ampliarse a más días y a más pobres.

Las Hijas de María y los pobres agradecen de todo corazón la limosna que reciben y si se ha podido hacer tantas obras buenas en estas fiestas y todos los domingos en gracias a todos los bienhechores del Comedor, que gracias a Dios van aumentando.

No pudiendo agradecer a todos los bienhechores personalmente, porque muchos por su humildad se esconden en el secreto de un «anónimo», quieren hoy, las Hijas de María, dilatar su corazón por medio de las columnas del periódico para dar a todos un «Dios os pague tanta generosidad». Para vuestro consuelo os decimos que además de nuestras humildes oraciones, todos los meses el día 15, el Padre Director de la Congregación, dice una Misa por vosotros.

Que el Niño Jesús os conceda un año próspero, rico en gracias celestiales.

Una Congregante

Deléitese con un buen libro

Pida las últimas novedades a

LIBRERIA

I. G. DIARIO - DIA

Mayor, 147 -- PALENCIA

Patronato Provincial "Francisco Franco"

Centros de Higiene Rural, Casas-Ayuntamiento y viviendas para funcionarios: he aquí el balance de realizaciones del año 1956

Nació cuando nuevas directrices impusieron la liquidación de la Obra Social del Movimiento. Y, si bien es cierto que en un plano de mayor humildad, este Patronato continúa y prolonga aquella ingente obra, que la Falange fué creando a lo largo y ancho de nuestra Provincia.

Ocupa su presidencia el Excmo. Señor Gobernador Civil y Jefe Provincial del Movimiento, don Víctor Fragoso del Toro, y le acompañan en su misión el Subjefe Provincial del Movimiento, Presidente de la Excelentísima Diputación Provincial, Alcalde de nuestra Capital, Delegados Provinciales de Sindicatos y Trabajo, Presidente de Cáritas Diocesana, Procurador Provincial en Cortes por los Municipios, Abogado del Estado, Jefe del Servicio de Justicia y Derecho de F. E. T. y de las JONS., Arquitecto del Patronato, tres vocales designados por el Presidente y un representante de las Secciones Sociales de los distintos Sindicatos. Actúa como secretario don Marino Pérez Baza, quien amablemente nos ha facilitado los datos para el presente reportaje retrospectivo.

> Al hacer este balance de realizaciones sociales es preciso dejar sentado que cada etapa, mejor, cada hora, está hecha de exigencias urgentes. Sólo así, mirando desde un ángulo de entrega, comprenderemos mejor la labor llevada a cabo en este amplísimo campo de la justicia social. Tal condición, además implica una revalorización de su vigor, por lo que de humano tiene.
>
> Poco a poco, pero sin pausas, se van quemando estas etapas. En su continuidad está su mejor justificación.
>
> Hoy, como fiel exponente de una tarea impuesta, como claro ejemplo de esa exigencia, que arriba apuntábamos, queremos hablar del Patronato Provincial «Francisco Franco», y sus actividades entre nosotros.

Diremos antes de entrar en la noticia escueta sobre actividades que jalonaron a la labor del Patronato, que su misión es fundamentalmente de impulso y coordinación. Dotado de personalidad jurídica, presta además su apoyo técnico para cuantas realizaciones, bajo su ámbito, se acometen.

Tres aspectos vamos a tocar en este balance: Centros de Higiene Rural, Casas-Ayuntamiento, y viviendas para funcionarios.

CENTROS DE HIGIENE RURAL Y CASAS PARA MEDICOS.—De nueva construcción, dos plantas, locales amplios y de acuerdo con las exigencias modernas, estas construcciones, según modelo general para toda la Provincia, recogen las dependencias necesarias para la práctica de la medicina, estando dotadas, además, de vivienda, propiamente dicha, para el médico.

El costo de su realización asciende a 160.000 pesetas, y su financiación la llevan a cabo la Dirección General de Regiones Devastadas, Diputación Provincial, y propio Ayuntamiento, quien además aporta los terrenos necesarios.

A cargo del Patronato corre su proyectación, realización técnica y construcción, según planos del arquitecto del Patronato, señor Font de Bedoya.

Durante el año 1956 se inauguraron Centros de Higiene Rural y Casas para Médicos en Ampudia y Perales, se concluyeron las obras correspondientes al Centro Rural de Espinosa de Villagonzalo, cuya inauguración se efectuará en un futuro próximo

CASAS-AYUNTAMIENTOS. — Este capítulo de las actividades del Patronato nace para dotar a los Municipios del local adecuado, donde cobre vida toda la política municipal de nuestros pueblos.

Se construyeron este año en Arenillas de San Pelayo, y Villaluenga de la Vega, estando dotado el edificio levantado en este último de vivienda para el Secretario de Administración Local. Iniciadas las obras durante el año que nos ocupa, se halla en plena edificación la Casa-Ayuntamiento de Quintanaluengos.

Los presupuestos ascienden también a 160.000 pesetas, que son aportadas por la Junta de Paro Obrero y Ayuntamiento, realizando el Patronato cuantas gestiones de tipo técnico-administrativo han de ser llevadas a cabo.

Son diversos los tipos construídos, y, por ello, diremos únicamente que sus proyectos fueron realizados por los arquitectos, señores Font de Bedoya y García Germán.

VIVIENDAS PARA FUNCIONARIOS.—Los proyectos dentro de este apartado responden todos al ambicioso Plan de Viviendas 1955-56.

Son 30 los expedientes sobre el particular incoados, acogiéndose a los beneficios del Instituto Nacional de la Vivienda. Estas treinta y ocho viviendas, a que ahora hacemos referencia, ya han sido estudiadas y aprobadas por el Instituto mencionado, hallándose actualmente en tramitación la concesión de los anticipos necesarios para su financiación, estando, por tanto, pendiente la autorización de subasta de estas obras, con cargo al Plan arriba indicado.

Las viviendas, de una sola planta, nueva construcción, son destinadas casi exclusivamente a señores Maestros, y las que aquí mencionamos se levantarán en Moratinos, Villaciadler, Villaturde, Ledigos, Villoldo, Pino del Río, Poza de la Vega, La Serna, Castrillo de Villavega, Quintanadiez de la Vega, Autillo de Campos, Hontoria de Cerrato, Itero de la Vega, Lantadilla, Santoyo y Villahán, y fueron proyectadas por los arquitectos antes mencionados y por el señor Alonso Lomas. Asciende el importe total de estas distintas realizaciones a 3.120.000 pesetas.

Estos son los datos, que avalan el quehacer del Patronato «Francisco Franco» a través del cual, la Jefatura Provincial del Movimiento hace realidades sus postulados y sus doctrinas.

Interesante obra, en verdad, que siempre al servicio de Palencia, da fe y pruebas rotundas de su exigente empresa.—M. B.

COCINAS ESPECIALES

para quemar paja, serrín o leña

ESMALTADAS Y NEGRAS

PASTOR

M. Lefuente, 20

También la cabalgata de los Reyes Magos llegó a Cevico de la Torre

Pero en vez de llenar de juguetes los zapatos de los niños tuvieron la rara ocurrencia de pedir

Más de 5.000 pesetas recaudadas en la colecta para las obras de la Parroquia

También este año salieron los Reyes a la calle. No había agentes comunistas, ni republicanos, ni nieve, aunque sí no poco barro, al menos en las calles de Cevico.

Esto que no es nuevo en muchos pueblos de Palencia, tenía para Cevico aires de novedad. Unos caballos, unos personajes de corte oriental y su acompañamiento de pajes, músicos y danzantes que organizaban al llegar al umbral de cada casa alegre algarabía.

Presenciando este espectáculo se imagina uno esta fecha de los Reyes como si fuera un foco luminoso que tiene ansias de hacerse luz. Como una jaula que se abre para dejar salir a los inquietos personajes que llenan por completo la imaginación de los niños por estas fechas. Los Reyes traen su alegría concreta en unos juguetes o regalos.

Pero en Cevico trajeron alegría y no regalos, pues en vez de llenar de juguetes los zapatos de los niños, tuvieron la rara ocurrencia de pedir. Y pedir en serio. Nada de unos céntimos para tapar el remordimiento de una conciencia poco cristiana.

Para dar mayor seriedad a la petición les acompañaba un sacerdote. El mismo que antes les había preparado para que su actuación resultase lo más brillante posible.

Y en verdad que dieron gusto. No sólo a los niños que iban pegados a las patas de los caballos para ver mejor la cara del Rey Negro montado en caballo blanco. Sino hasta a las personas mayores que, desde las esquinas, no se cansaban de seguir con la vista la marcha de la cabalgata. Se oían continuamente frases como estas: «Pero ¡qué bien están! En mi vida he visto cosa semejante».

E incluso se escapaban furtivas lágrimas de los ojos de más de cuatro viejas. Lágrimas de alegría, se entiende.

Prueba del entusiasmo con que se les recibió, y prueba bien palpable fué el que sus peticiones tuvieron respuestas generosas. Donativos de 150, 100, 50... y esa multitud ingente de duros que se tuvieron que unir para hacer una suma respetable en un pueblo de 400 vecinos viviendo las consecuencias de un año poco halagüeño económicamente.

Los entendidos en el asunto de colectas auguraron la recaudación de 2.000 pesetas. Y, si señores, se reunieron 2.000 y algo más del doble. ¡Más de 5.000 pesetas fueron a engrosar las necesitadas arcas de una Parroquia en obras de envergadura.

Este detalle sí que pasará a la historia de Cevico. Por eso quisiéramos publicarlo hoy en las columnas del DIARIO-DIA. Cierto que es un pequeño detalle, pero merece destacarse. De pequeños rasgos se escribe la historia de un pueblo. Esos pequeños acontecimientos que sacan de la muerte de su monotonía. Eso es lo que ha quedado en las mentes de todos los Ceviqueños después de la fiesta de los Reyes, que difícilmente se borrará y que un buen día saldrá a luz en forma de anécdota.

Un aplauso muy sincero a estos muchachos que han sabido de sprenderse de esos miles de pesetas que eran suyos y, por cierto bien ganados en esas ocho horas largas de continuo tocar y cantar, y cederles en favor de las obras de la Parroquia. Ellos nos han abierto el camino a seguir por todos los que amamos un poco a Dios y al pueblo de Cevico. No lo olvidemos.

Asimismo no puedo menos de felicitar a las autoridades que nos facilitaron el éxito de la cabalgata, a las muchachas de Acción Católica que prepararon en tan pocas horas el vestuario, y a todos los que han contribuido al éxito de la fiesta.

José Alonso Bustillo

APRENDA a DISECAR

aves, mamíferos, peces y toda clase de animales. Le enseñaremos por correspondencia en sus horas libres. Conserve sus trofeos; adorne su casa. Diviértase y gane dinero disecando para otros. Pida folleto informativo gratis al «Instituto Jungla». Sección B. I., Goya, 118. Apartado, 9.183 MADRID

Autorización Ministerio Educación número 27.

Con extraordinaria brillantez se representa la Adoración de los Reyes Magos en Fresno del Río

Más de dos mil personas gratamente sorprendidas admiraron la actuación de los actores "amateur"

El pueblo de Fresno, ha vivido dos fechas que íntimamente relacionadas con la Vida del Señor, serán gratamente recordadas durante muchos años por la numerosa concurrencia que tuvo la suerte de poderlas contemplar.

La primera fué la brillante cabalgata de los Reyes Magos celebrada en la tarde del día 5. Con motivo de ser representada al siguiente día la Adoración del Niño Dios, el Ayuntamiento quiso hacer también algo que fuera nuevo en la localidad y que, aunque menos importante, contribuyera al esplendor y brillantez del día de los Santos Reyes. Y nada más oportuno que la cabalgata de la ilusión, puesto que al siguiente día serían vistos venir los simbólicos Magos del Oriente Lejano. Y en verdad, que todo resultó bonito.

Rompía la formación dos tambores redoblando, seguidos de una formación de siete jinetes uniformados y a continuación, Sus Majestades, en briosos y adornados corceles, conducidos por sus pajes, los cuales ostentaban unas bonitas coronas y unas capas preciosas que daban gran colorido a la formación. Siguiendo al Mago respectivo, iba un asno cargado de dos cajones conteniendo caramelos. Cerraba la cabalgata una orquesta, y todo en medio del restallar casi incesante de cohetes. En las Escuelas, fueron repartidos por Sus Majestades 160 paquetes de caramelos a otros tantos niños. A todos gustó y los niños jamás lo olvidaran.

Al siguiente día, el pueblo era un hormiguero de gente. De sitios lejanos y empleando los más variados medios de locomoción, acudió tanta gente, que la iglesia tan amplia, era insuficiente para que todos oyeran la Santa Misa, que fué ayudada por los Reyes y un grupo de actores uniformados que habrían de ostentar la misma indumentaria en la representación.

Los fieles se apretujaban, pero muchos quedaron sin verlo.

Poco después, en la Plaza de la Iglesia, completamente abarrotada, se celebró la representación. Fueron casi dos horas agradabilísimas durante las cuales aquel grupo de 42 artistas, revivieron con el mayor acierto, este hermoso pasaje de la Vida del Señor.

Podemos asegurar que el acto fué un éxito rotundo, y a medida que avanzaba, el estupor y la admiración prendieron en todos los circunstantes y al final, los premiaron con una clamorosa ovación. Sin hipérbole, algunos personajes se comportaron como verdaderos artistas profesionales.

Fué una pena que los dos mil espectadores no se mostraran un poquito más espléndidos, cuando pasaron las bandejas, para con tan buenos actores, que sin regatear sacrificios y abandonando quehaceres, han empleado dos meses de intensos y fatigosos ensayos.

El pueblo de Fresno puede sentirse muy orgulloso por la brillantez que ha sabido dar a estos actos, difícil de igualar, aún por otros de mayor población.

Heliodoro Niño Martínez

M.C.D.2022

Mirador del Pirineo

(Especial para este periódico)

Fallecimiento de un viejo pelotari

Por Alfredo R. Antigüedad

San Sebastián. — Acaba de fallecer una de las figuras representativas del deporte de la pelota. Un jugador, que contaba ahora 89 años de edad y que hace sesenta y cinco, era ya uno de los más sólidos prestigios de la afición al juego de pelota. Se trata de Víctor Embil Olaizola, que acaba de morir en su villa natal de Orio.

Nacido Víctor Embil el 12 de abril de 1868, desde su niñez siente la afición al juego de pelota. No es extraño que así suceda, puesto que no hay una sola localidad de Guipúzcoa en la que no exista un frontón.

Sus excelentes condiciones son apreciadas por todos, que le impulsan a actuar profesionalmente. Pero él no quiere hacerlo hasta tener una preparación que le satisfaga a sí mismo. Era la época de mayor auge de la pelota; cuando actuaban, nada menos, que Chiquito de Eibar, Tacolo, Melchor, Samperio, Gamborena, Manco de Villabona, Cosme Echevarría, Elicegui, Elósegui, y otros de análoga forma y clase.

Por esa razón, Víctor Embil no tiene prisa. Y hace su debut en el Frontón Lara, de Madrid, el año 1891; es decir, hace nada menos que sesenta y cinco años.

Solicitado inmediatamente por todas las empresas, actúa después en el Frontón Condal de Barcelona y en el Jai-Alai de San Sebastián. De allí marcha a América del Sur, donde actúa varias temporadas, con unos honorarios que podían calificarse de fabulosos.

Es ya una de las mejores figuras del deporte, pero él no se da por satisfecho nunca. Quiere estar en condiciones de competir con los pelotaris franceses, que juegan a rebote o largo. Y se entrena en esa modalidad con un entusiasmo lleno de apasionamiento.

Cuando se considera capaz de un buen papel, sorprende en el otro lado de la frontera, al enfrentarse con el as de los ases galos: Chiquito de Cambó. Se juegan muchos partidos en los cuales, los que hoy llamaríamos «hinchas» de Embil cruzan en su favor importantísimas apuestas.

Embil no solamente se cuida de su preparación. Aspira a que de Orio, su pueblo natal salgan grandes figuras de la pelota. Se convierte en maestro de ellos y son sus consejos y enseñanzas los que permiten que surja una pléyade de pelotaris de Orio, como han sido Salramendi, Chiquito de Lubieta, Lizaro, Iturain, Recondo, Solaverieta y otros.

Siguen entonces las contiendas, famosas en el país vasco que libraron los pelotaris de Villabona contra los de Orio. Estos siempre adiestrados por la experiencia y el consejo de Víctor Embil, a quien se considera el mejor catador de pelotaris. Si él decía a un muchacho a quien veía, por vez primera colocándose la cesta, que podía dedicarse a la pelota, era seguro que allí había un pelotari.

Rayando ya en los 90 años, este pelotari excepcional, popularísimo en las tres provincias vascas, no faltaba a un solo partido de Orio o villas de alrededores. Y en cuanto le era posible se acomodaba en una silla de cancha del Frontón de San Sebastián, presenciando los encuentros con un movimiento de su cuerpo que parecía querer dar un impulso a la pelota.

En todos los frontones del país vasco, antes de comenzar los partidos, uno de estos domingos, se colocarán todos en pie, para rezar un Padrenuestro por el eterno descanso del que fué uno de los más gloriosos pelotaris de todos los tiempos.

Alfredo R. ANTIGUEDAD

BONITO NEGOCIO

SE VENDE, TRASPASA O ALQUILA

por no poderlo atender el actual dueño

Imprenta y Papelería en plena producción y con trabajo suficiente para trabajar ininterrumpidamente todo el año.

Rendimiento anual 50.000 pesetas como mínimo

Precio en venta 200.000 pesetas.

Para tratar:

AGRIPINO RODRIGUEZ

CERVERA DE PISUERGA

Vallespinoso de Cervera

Nuevo Teniente Capellán Castrense

Después de brillantes oposiciones y cursillo de transformación para su nuevo Apostolado, ha ingresado en el Cuerpo Eclesiástico del Ejército de Tierra el virtuoos sacerdote hijo de este pueblo, reverendo señor Licenciado, don Silvino Herrero Vielva.

Cursó los estudios de Latín, Humanidades y Filosofía en la Universidad Pontificia de Comillas, donde obtuvo el grado de Licenciado en Filosofía, habiendo realizado un destacado trabajo científico sobre la diferencia específica de los cuerpos simples. Estudió la Sagrada Teología en el Real Seminario de San José, de Palencia, siendo ordenado sacerdote el 30 de mayo de 1953, y destinado a la parroquia de la Santa Espina (Valladolid), y posteriormente nombrado ecónomo de la parroquia de Polentinos.

Felicitamos a nuestro paisano, por quien elevamos votos al Señor, a fin de que su nueva misión sacerdotal en el Ejército sea eficiente, contribuyendo a que la juventud militar española sea formada en un gran ambiente espiritual.—**Cerramos.**

Un abogado y un técnico agrícola a tu servicio suscribiéndose a MIES, Revista mensual. Suscripción: 36 pesetas al año. Apartado, 15. Madrid.

Santas Misiones en Bárcena de Campos

«Vive, recuerda algún hecho santo, y tendrás en tu monotona vida un momento feliz».

En Bárcena de Campos, un pueblo cualquiera de la provincia de Palencia en el que sus gentes están orgullosas de haber dado a la Iglesia un mártir, después de la alegría de las pasadas Navidades, ha hecho revivir ese «momento santo» en todos los corazones de sus alegres campesinos: la llegada del reverendo Padre Gabriel Santos, de la Compañía de Jesús.

Cohetes y campanas anunciaron su llegada, cuando con la sonrisa amable de misionero, recibía emocionado la adhesión de todo un pueblo que le espera; y cuando con el elástico paso de su juventud el Padre Santos en camino hacia la iglesia, pasó por delante de la casa de Fray Abilio, y de la placa conmemorativa de su nacimiento y martirio, un estremecimiento de afecto y emoción embargó al misionero y acompañantes.

Cuando el misionero saludó desde el púlpito con la frase: «Hijos míos, salvad vuestra alma», el espíritu del pariente, del amigo, del pueblo todo se trasladó allá a China, donde un hijo del pueblo también empezó así para ser después un mártir... Y vivieron, pues, ese momento santo.

Con una asistencia verdaderamente abrumadora de fieles, se han llevado a cabo los actos de la Misión en Bárcena de Campos; el Padre misionero ha desarrollado los temas doctrinales y penitenciales propios de estos ejercicios del espíritu, constituyendo sus aleccionadoras palabras un gratísimo recuerdo que tardará en borrarse de los habitantes de esta localidad.

AUSENCIO PROVEDO

Triunfal recibimiento a los Reyes en Becerril del Carpio

Por primera vez en la Historia, han hecho ruta por este pueblo Sus Majestades los Reyes Magos. El pueblo entero les dispensó una acogida apoteótica.

En la víspera de la fiesta, cuando la luz comienza a agonizar, apareció a lo lejos la lujosa cabalgata. Los niños que, impacientes, habían estado toda la tarde en algarabía, quedaron mudos y llenos de estupor, al contemplar con sus propios ojos lo que poco antes dudaban: «Los Reyes de verdad con sus pajes y en sus caballos se acercaban».

Sobrepuestos de la primera impresión, el júbilo fué indescriptible, júbilo unido a un profundo respeto ante aquellas pobladas barbas y purpúreas coronas.

Los vivas y aplausos ininterrumpidos contagiaban entusiasmo y sacaban de sus casas aún a los viejos y enfermos.

Llegados a la Plaza, pequeños y grandes vitoreaban, gritaban y reían (alguna viejecita también lloraba). Se logró hacer silencio y los Reyes escucharon complacidos la bienvenida, cantada en antiquísimos versos, por los mozos del pueblo.

El desfile avanzó pausadamente hasta llegar al Ayuntamiento. Allí, en medio de gran expectación, Sus Majestades, repartieron los juguetes por los niños pedidos y que, los buenos... Reyes habían preparado con el nombre de sus niños y metido en las alforjas: Al entregar el regalo daban a cada uno un consejito oportuno.

A continuación, emprendieron la salida del pueblo y al despedirles, todos pedíamos volviesen a otro año.

M. de P.

ALBINO

en su Laboratorio Fotográfico para aficionados, sigue haciendo todos los encargos

PRONTO Y BIEN

Mayor, 79. Palencia

La vida en la Región

El Ayuntamiento burgalés celebrará sus sesiones en la histórica torre de Santa María

Nuevas viviendas para los funcionarios judiciales de Valladolid

BURGOS

LAS SESIONES DEL AYUNTAMIENTO EN LUGAR HISTORICO. —Ha celebrado sesión la Comisión Permanente del Ayuntamiento burgalés, bajo la presidencia del alcalde señor Jaquotot. Entre los acuerdos adoptados, destacan por su importancia, el de aceptar el oficio de la Jefatura de Estudios y Construcciones de Ferrocarriles, comunicando la aprobación del proyecto reformado de la mejora y ampliación de la Estación común, a los efectos de lo que corresponde abonar a la Corporación por el paso superior de la Avenida del Hospicio.

El presidente de la Comisión de Gobierno, señor Plaza, indicó también que a fin de dar la necesaria amplitud a las dependencias de la Casa Consistorial se dispone ya de un estudio para el traslado de los despachos de Alcaldía y Secretaría General al lugar que hoy ocupa la Sala de Sesiones e instalar ésta en el Arco y Torre de Santa María, con lo que aparte de que el lugar de la celebración de las sesiones de la Excelentísima Corporación se ajustará más a la tradición histórica, se conseguirá disponer del local adecuado para tales fines.

El acuerdo fué adoptado por unanimidad y se ha iniciado ya el correspondiente expediente para efectuar los trabajos necesarios.

LOGROÑO

SE REANUDA LA VENTA DE HUEVOS.—En el día de ayer y con gran afluencia de público, que prueba la aceptación que por su calidad y precio han tenido, se reanudó la venta de huevos procedentes de las importaciones últimamente realizadas del extranjero en el Puesto Regulador que el Ayuntamiento logroñés tiene establecido en el último piso de la Plaza de Abastos.

El precio a que se expenden al público, es el de 23'40 pesetas docena y se han dado órdenes de que dicho Puesto Regulador permanezca abierto tanto por la mañana como por la tarde para facilitar el aprovisionamiento del público en la cantidad que se necesite.

SANTANDER

HALLAZGO DE RESTOS HUMANOS. — Un grupo de obreros que se encontraban trabajando en la modificación del alcantarillado de la calle del Alcázar de Toledo, de la capital santanderina, al tratar de profundizar para colocar la nueva tubería, hallaron en una fosa restos humanos que se calcula pertenecen a una persona de edad adulta. Esto hace suponer que en algún tiempo hubo enterramientos legales en dicho lugar, que bien pudieron pertenecer a alguna Comunidad Religiosa, que tuviese enclavado allí su Convento, pues no es ésta la primera vez que se han encontrado restos humanos en dicho lugar.

No ha podido precisarse el tiempo a que se remontan los restos hallados ya que la citada calle ha sido pavimentada varias veces y en la fosa del fondo es donde fueron hallados los restos con los de una caja mortuoria.

Del hallazgo se ha dado cuenta al Juzgado de Instrucción correspondiente que ordenó el traslado al Cementerio de Ciriego.

SOLUCION AL PROBLEMA DEL AGUA EN SANTOÑA. — Dos ingenieros de Minas del Instituto Nacional de Colonización, han visitado esta ciudad con vistas a la realización de los trabajos precisos para resolver el problema del abastecimiento de agua a Santoña. Con el alcalde y algunos concejales se desplazaron al Monte Buciero, estudiando detenidamente las condiciones del mismo y realizando algunos trabajos de observación. Afirmaron los técnicos que existen bastantes pozos de agua, con existencias suficientes para el abastecimiento normal, en cualquier época del año. De Santoña, incluso, con una población con doble número de habitantes. En breve, se desplazará a Santoña uno de los mejores equipos técnicos hidráulicos que posee el Instituto Nacional de Colonización, a fin de comenzar los trabajos de sondeo para la localización de los pozos de agua.

JAMONES

47 PESETAS KILO

por enteros

CASA OLEGARIO

SUBASTA

En pública subasta, se venderá en la Hermandad de Labradores, de Ampudia, leche de 2.000 ovejas. Tendrá lugar el día 13, a las doce de la mañana, última vez

POMPAS FUNEBRES

Hontiyuelo

CASA FUNDADA EN EL AÑO 1880

Mayor, 134-180. Tfns. 1707, 1583, 1850 y 3060. — PALENCIA

Cartel de la Falange

DELEGACION PROVINCIAL DEL FRENTE DE JUVENTUDES

BOLSA DEL LIBRO. — Se pone en conocimiento de los camaradas a quienes en su día les fué concedida Ayuda Juvenil, en la Bolsa del Libro, tanto de esta capital como de la provincia, que el plazo para que les sea hecha efectiva la misma, en la cuantía que les fué comunicada, quedará cerrado definitivamente el martes día 15 del actual, en la Administración de este Frente de Juventudes, Menéndez Pelayo, 18.

De no presentarse los interesados dentro del plazo que se indica en esta Delegación, se entenderá renuncian al beneficio concedido, devolviéndose las cantidades de los mismos a la Obra Nacional de Ayuda Juvenil.

Por Dios, España y su Revolución Nacional Sindicalista.

Palencia, 10 de enero de 1957.

VALLADOLID

VIVIENDAS PARA FUNCIONARIOS JUDICIALES. — Ante el notario señor Escribano y en presencia del señor presidente de la Audiencia Territorial, el alcalde de la capital vallisoletana, ha firmado la cesión de un solar existente en la calle de las Angustias, muy próximo al edificio de la nueva Audiencia, procedente de un sobrante de Vías Públicas, al objeto de que en él puedan ser construidas viviendas para los funcionarios de la Administración de Justicia en Valladolid.

Dentro de unos días se sacará a subasta la construcción del edificio en cuestión, el cual, pese a cualquier contratiempo, deberá estar terminado antes del día 31 de diciembre del año en curso.

ZAMORA

ACTIVIDAD DEL CINE-CLUB.— El Cine-Club de los Jóvenes de Acción Católica, que viene celebrando en la capital zamorana sus sesiones de Cine-Forum cada día con mayor éxito, prepara para mañana sábado, su quinta representación que, al igual que las anteriores, constituirá un señalado éxito. Se proyectará la película «Doctor Hollá», de nacionalidad alemana y hará la presentación el ilustre abogado don Joaquín Escobar.

La próxima sesión de Cine-Forum será dirigida por el sacerdote don José Luis Martín Descalzo, Premio Nadal de 1957.

LA BOLSA AL DIA

Se cierra la semana con demanda de valores industriales

BOLSA DE MADRID

Madrid, 11. — La Bolsa continúa sus sesiones en forma interesante. Mientras, siguen desarrollándose operaciones de ampliación de capital por valor de más de dos mil millones de pesetas.

A pesar de esta gran absorción de dinero de las nuevas suscripciones, continúa la demanda clara para los títulos de casi todos los corros, especialmente en los valores industriales. Hoy se han producido alzas, de 8 enteros, en Azucarera; 6, en Naval Ordinarias; 6 en Telefónicas; 5, en Hidroeléctrica del Cantábrico, Fefasa y Sniace; 3,5 en Explosivos y 3, en Iberduero, Campsa y Resinera. Las bajas principales han sido de 6 enteros en Insa y 5, en Aguila y Española de Petróleos.

El mercado de cupones se mantiene fluído y operando abundantemente.—Cifra.

BOLSA DE BILBAO

Bilbao, 11.—El transcurso de la actual semana de Bolsa, que tan espléndidamente se ha conducido, se han registrado avances de tal consideración que, en Ajuria, han llegado a 255 enteros; Babcock Wilcox, 250; Bancayas y Bancobacs, 95; Cementos Lemona, 40; Basconia, 37,5 y Euskalduna, 30, entre otros muchos de menos importancia, ya que más del 70 por ciento de los títulos negociados en las cuatro sesiones, han mejorado su posición semanal, sin más contrapartida sensible que la correspondiente a Navieras, que han estado muy flojas.

En la jornada de cierre celebrada esta mañana, el mercado ha proseguido su orientación favorable, con alzas más o menos discretas, que se ha completado con laboriosidad e interés en la contratación, rindiendo sus operaciones nuevos frutos que añadir a las anteriormente logrados, en jornadas precedentes, destacando los correspondientes a Babcock, que han subido 50 enteros; Cementos Lemona, 15; Bancobao y Bancaya, 25 y Basconia, 10.

Por consiguiente, este cierre de semana ha producido una impresión muy favorable.—Cifra.

BOLSA DE BARCELONA

Barcelona, 11.—La sesión de Bolsa de hoy ha sido tan animada como la del día anterior, debido, principalmente, a la afluencia de compradores. En el corro de acciones, las transacciones fueron muy importantes. Hubo diferencia en algunos valores, como por ejemplo la Cros, que hoy ganó 20 enteros; los Dragados, que aumentaron 10; 7 las Minas del Rif y la Amsa; 5 los Carburos Metálicos y las Sevillanas de Electricidad; 4, los Petróleos y 3 los explosivos.

En cuanto a las diferencias en menos, Sansón retrocedió 7 enteros y las aguas de Barcelona, 9.

Los demás valores se han mantenido firmes, con alguna pequeña diferencia. El dinero, como decimos, se ha mostrado bastante confiado y el resultado ha sido una sesión de numerosas operaciones.

En los otros corros de Obligaciones Industriales, Fondos Públicos y Valores del Estado, apenas hubo movimiento y los cambios fijados al cierre de la sesión de hoy, no tuvieron diferencias con los de ayer.—Cifra.

BANCO DE SANTANDER

Fundado en 1857

Banca-Cambio-Bolsa

Caja de Ahorros

Mayor Pral. 50. PALENCIA

DIETARIO

Sábado 12 de Enero de 1957

SANTORAL. — Fiesta de la Sagrada Familia. — Santos: Juan, Probo, obispos; Sátiro, Modesto, Cástulo, Arcadio, Zótico, Taciana, mártires; Benito, abad. (Misa: Sagrada Familia. Color: Blanco).

Sale el sol a las 7'37 horas y se pone a las 17'8 horas. Sale la luna a las 13'55 horas y se pone a las 3'31 horas. Luna llena, el día 16.

REFRAN: En ganado tratarás y mediarás.

EL TIEMPO EN PALENCIA

Barómetro: A las 18 de ayer, 706'1. A las 8 de hoy, 707'3. — Temperaturas: Máxima de ayer, 1'2. Mínima de hoy, bajo cero, 0'2. — Dirección del viento: A las 18 de ayer, N. W. A las 8 de hoy, N. N. E. Humedad relativa media, 88 por 100.

ESCRIBANIAS DE LUJO, ARTISTICOS MODELOS, EN I. G. DIARIO-DIA

EL TIEMPO EN ESPAÑA

En las últimas doce horas, según comunica el Observatorio Meteorológico, ha habido nubosidad en el sistema cantábrico, con chubascos de poca intensidad. Disminuyó ligeramente la temperatura.

Predice el Servicio que la depresión situada al Norte de Canarias, permanecerá estacionaria, no siendo de esperar que penetre en la Península en las próximas 24 horas.

Temperaturas extremas: Máxima de 19 grados, en Huelva y mínima de tres grados, bajo cero, en Albacete, Avila y Soria.

En Madrid, máxima de ayer, a las quince horas, 10'1 grados, y mínima de hoy, dos grados, a las siete horas.

La presión atmosférica de Madrid, a las doce horas de hoy, era de 712 milímetros.

EFEMERIDES. — 1877: Muere en Palencia el ilustre marianista Padre Nazario Pérez, S. J.—1610: Expulsión de los moriscos de Andalucía. — 1628: Nace Carlos Perrault. — 1746: Nace Pestalozzi. — 1809: Nace O'Donnell. — 1812: Los franceses conquistan Valencia. — 1852: Nace el Mariscal Joffre.

Delegación Provincial de Trabajo

FAMILIAS NUMEROSAS. — Sírvanse pasar por estas oficinas para hacerles entrega de sus correspondientes Títulos y renovaciones, los beneficiarios de Familia Numerosa, que a continuación se relacionan:

Don Antonio Abad González, don Mariano Acitores Delgado, don Enrique Alcocer San Miguel, don Francisco Alcocer San Miguel, don Eloy Alvarez Valbuena, don Mariano Antolín Alvarez, don Angel Burgos Pérez, don Esteban Buyón Escalante, don José Calvo Rodríguez, don Eduardo Cano Manrique, don Esteban de Celis Diez, don Luis Díaz Sánchez, don José Farrán Ruesga, don Fernando Fernández Martín, don Antonio Font de Bedoya, don Emilio Gálvez Gil, don Fulgencio García Germán, don Fernando García Sáez, don Eugenio Gómez Bahillo, don Carlos Gómez de Salazar, don Antonio González Madrid, don José María González Manrique, don Cipriano González Pastor, don Carlos Gutiérrez Antolínez, don Eladio Gutiérrez Maestro, don Luis Hermosa Clemente, don Vidal Herrero Morrondo, don Eduardo Jauralde Morgado, don Vidal López Herrantes, don Domingo Merino Rubio, don Andrés Nieto Mendoza, don Bonifacio Pedrejón Santos, don Máximo Pedrosa Losada, don Santiago Pérez Fontecha, don Amaranto Poza Delgado, don Narciso Poza Delgado, don Francisco Prieto Antolín, don Maurilio Rodríguez Estébanez, don Miguel Rodríguez Goicochea, don Antonio Rubio García, don Julio Salgado Blanco, don Segismundo Sánchez Arroyo, don Nicolás Sánchez Cordero, don Fernando Suazo Heredia, don Andrés Triana Moro y don Félix Vega Castro.

Palencia 8 de enero de 1957.—*El Delegado de Trabajo.*

JUNTA DE ADQUISICIONES Y ENAJENACIONES DE LA SEXTA REGION MILITAR

EXPTE. N.º 4

Hasta las 11 horas del día 25 del actual, se admitirán ofertas en la Secretaría de esta Junta (calle Vitoria, núm. 63), para la compra por Subasta de LEÑA RANCHOS y LEÑA HORNOS, con destino a los Establecimientos de Intendencia de la Región, que a continuación se indican:

PLAZAS	LEÑA DE RANCHOS		LEÑA DE HORNOS	
Burgos	24.375'71	Qms.	1.184'26	Qms.
Bilbao	3.563'10	»	2.037'53	»
Logroño	6.726'60	»	1 550'04	»
Palencia	399'53	»	———	
Pamplona	16.346'81	»	3.079'78	»
Santander	4.203'95	»	———	
San Sebastián	15.933'60	»	4.307'81	»
Vitoria	11.151'00	»	1.136'87	»

Los anuncios detallados podrán verse en los Tablones de los Organismos de costumbre, y los Pliegos de Condiciones en la Secretaría de esta Junta.

El importe de los anuncios se pagará a prorrateo entre los adjudicatarios.

Burgos, 10 de Enero de 1957.

Guía MEDICA

ELADIO PEÑALBA DIEZ-QUIJADA
MEDICO BACTERIOLOGO MUNICIPAL
Análisis clínicos — V. Calderón, 12

Ventura Fernández
Diplomado por oposición
PULMON Y CORAZON
RAYOS X
Consulta diaria
MENENDEZ PELAYO, 68
Teléfono, 2533

S. Pajares García
Ha reanudado su consulta

JOSE L. DE GUZMAN
Consulta de 12'30 a 2
PARTOS Y CIRUGIA DE LA MUJER
R. Argentina, 4. Teléfono, 2065

SANTIAGO MORO
REANUDA SU CONSULTA DE ENFERMEDADES DE LOS NIÑOS

RAFAEL M. ALMEIDA
Médico-Jefe del Hospital Provincial por oposición
RAYOS X
Horas de consulta: de 11 a 2
Mayor Pral., 254, 1.º, izda. Tel., 1563

JULIO PASTOR
Médico Electrorradiólogo
Rayos X. Onda Corta. Rayos ultravioleta. Corrientes farádicas y galvánicas Electrocoagulación.
Consulta de 11 a 12 y de 6 a 7
Felipe Prieto, 2, 1.º (junto a la Plaza de Toros). Teléfono, 1516

Dr. Joaquín D. Cascón
HA REANUDADO LA CONSULTA

P. ANDRES G. CUENA
Jefe del Servicio de Medicina Interna de los Establecimientos Provinciales de Beneficencia, por oposición
RAYOS X
Mayor, 10 y 12. De 11 a 2. Telf. 2480

José M.ª Martín Barbán
Medicina y Cirugía del aparato digestivo
Consulta, de diez a una
GENERAL FRANCO, 2

ALBERTO CASAS
REANUDA SU CONSULTA
Mayor Pral., 130, 20.º izda.

CESAR ROJO NOZAL
Médico Puericultor
ENFERMEDADES DE LOS NIÑOS
RAYOS X
Consulta, de 12 a 2. Mayor, 76
Jueves: En Cervera, de 12 a 2
» Alar, de 4 a 6 — Tel. 3288

DR. BOZAL URZAY
Enfermedades del Aparato Respiratorio y Circulatorio
Rayos X. Electrocardiografía y Balistocardiografía
Ramirez, 4 Teléfono, 1042
PALENCIA

V. ALONSO ROJO
CIRUGIA - PARTOS - MATRIZ
Plaza Abilio Calderón, 1, segundo

Carlos Illera Paisán
Pulmón y Corazón
Rayos X-Electrocardiógrafo
Valentín Calderón, 10. Telf. 2586

A. SECO CARRANCIO
OCULISTA
Consulta y operaciones:
R. Argentina, 4. Tel., 1566
Mayor Pral., 116, 2.º Telf., 1451

Dr. J. Mateo Romero
Profesor A. de Clínica Médica de la Facultad de Medicina
Pulmón y Corazón — Rayos X
I. Martínez de Azcoitia, 3
Consulta de 12 a 2 y de 4 a 8

AGUSTIN P. HIGELMO
CIRUJANO
Sanatorio "Jesús Nazareno" (Jardinillos), de 12 a 2 Tel., 1802

Manuel Junco Calderón
Garganta, nariz y oídos. Consulta y operaciones, de 11-1 y 4-6.
Marqués de Albaida, 1. Telf. 2094.
Los jueves en Cervera de Pisuerga y Alar del Rey

MANUEL MELENDRO
Enfermedades de la Vejez
Geriatría — Medicina interna
RAYOS X
Consulta de 11 a 2
Estrada, 27, 2.º. (Casa Bar Moreno)
Teléfono, 2956

J. GARCIA-PUENTE LLAMAS
Médico ex-interno de la Casa Salud Valdecilla
PULMON Y CORAZON
Rayos X. Electrocardiografía
Broncografías. Exploraciones bronquiales
República Argentina, 4, entresuelo
Consulta: 12 a 2 y 4 a 6. T. 3006

Dr. M. Cuevas Blas
A. C. de la Real Academia de Medicina y Cirugía. Otorrinolaringólogo de la Asociación de la Prensa. Audiometría y Cirugía de la sordera.
VALLADOLID

DOCTOR HERMAN BLANCO
SANATORIO QUIRURGICO — CIRUGIA GENERAL — RAYOS X
CONSULTA DIARIA, DE 12 A 2
Valentín Calderón, 12 Teléfono, 2155

A. DORRONSORO CRUZ
ESPECIALISTA DEL APARATO DIGESTIVO
(MEDICINA, CIRUGIA, RAYOS X)
Consulta de 11'30 a 2. José Antonio, 47. Operaciones: Clínica San Bernabé

E. ROBLES
José Antonio, 47, 1.º (Salón), de once a una y media. Tlf. 1412
ENFERMEDADES DE LA PIEL
Cáncer. Tumores. Ulceras. SIFILIS VENEREAS
ENFERMEDADES DE LAS VIAS URINARIAS Y GENITALES
Electroterapia. (Diatermia, onda corta. Electrocoagulación. Rayos U. Corrientes. etc.). Nieve carbónica. Análisis

T. MIGUELEZ BUSTAMANTE
CIRUGIA GENERAL
Ex profesor A. de Patología Quirúrgica de la Facultad de Medicina de Valladolid. República Argentina, 12. Teléfono, 1941
(Frente al Instituto). De once a una

ALFREDO PRIETO VIDAL
ENFERMEDADES NERVIOSAS Y MENTALES
Director del SANATORIO SAN LUIS
Ex Director del Instituto Psiquiátrico de San Boy (Barcelona)
CONSULTA DE 12 A 2 D. SANCHO, NUM. 17, 2.º

JOSE SANZ VINUESA
CIRUJANO - UROLOGO
Ex-profesor A. de la Facultad de Medicina de Valladolid
RIÑON-PROSTATA-VIAS GENITO-URINARIAS
Consulta de 11 a 1 y de 4 a 5. — Teléfono 2663
Alonso Fernández de Madrid, 2, segundo, derecha (junto a Correos)

PROF. DR. CESAR FERNANDEZ-RUIZ
Profesor de Ginecología de la Facultad de Medicina
Jefe de la Maternidad — Maternólogo del Estado
CIRUGIA DE LA MUJER. — PARTOS
CONSULTA DIARIA, de 12 a 3
Mayor Principal, 33. Teléfono, 1533 Palencia
Operaciones y partos: Clínica "San Bernabé"

D. DACIO CRESPO H. DE MEDINA
JEFE DE LOS SERVICIOS DE CIRUGIA DEL HOSPITAL PROVINCIAL POR OPOSICION
Consulta de 12 a 2 y de 4 a 6
Teniente Velasco, 1 (detrás de la iglesia de San Lázaro).-Tel., 1456
Operaciones y Urgencias: Clínica San Bernabé. Tlf. 2100

JULIO AGUADO MATORRAS
MEDICO EX-INTERNO DE LA STAEDTISCHE Frauenklinik de Bremerhaven (Alemania)
ENFERMEDADES Y CIRUGIA DE LA MUJER. PARTOS
Consulta, de once a una y de cuatro a seis. Mayor, 130, 2.º
Teléfonos: Consultorio: 29-34. Domicilio particular: 20-05
Operaciones y Urgencias: Sanatorio de San José (O. S. 18 de Julio). Tlf. 1540

FELIPE MARTIN R. ESCOBAR
Médico Electro-Radiólogo
TOMOGRAFIAS. — Radiografías seriadas. — Aparato portátil.
ULTRASONIDO. — Onda corta. — Corrientes eléctricas
Consulta de 11 a 2 y 4 a 6. Plaza de León, 2. Teléfono, 1352

C. RODRIGUEZ PASCUAL
Director del Dispensario Oficial Dermatológico y Antivenéreo (por oposición)
ENFERMEDADES DE LA PIEL
Ulceras de pierna - Varices - Hemorroides - Enfermedades ano-rectales
Consulta de doce a dos V. Calderón, 7 Teléfono, 2106

LUIS BRAVO POLO
CLINICA DENTAL
ENFERMEDADES DE BOCA Y DIENTES
Consulta, de 10 a 1. Barrio y Mier, 5, 1.º
En Venta de Baños, de 4 a 7. Calvo Sotelo, 9

M.C.D.2022

Deportes

Advertencia de los técnicos de fútbol al "Manchester United"

Contra el exceso de confianza en su partido contra el Atlético de Bilbao

Manchester (Inglaterra), 11.—Los técnicos del fútbol inglés han advertido hoy al Manchester United contra el exceso de confianza, al enfrentarse contra el Atlético de Bilbao, en España, el próximo miércoles, en el primer partido de su eliminatoria de la Copa de Europa.

Matt Busby, manager del campeón liguero de Inglaterra, confía en que sus "babes", como son conocidos los jugadores del Manchester United en Inglaterra, den su máximo rendimiento frente al Atlético de Bilbao, cosa que hacen generalmente cuando se trata de defender a su Club frente a equipos extranjeros.

Busby espera, al menos, un empate, especialmente debido a que el equipo ha demostrado que puede adaptar su estilo de juego al de sus contrarios.

Busby sin embargo, dice que no será tarea fácil la que espera al Manchesten United, en Bilbao, ya que sabe que el Atlético es un equipo veloz y peligroso, con jugadores resistentes que les gusta desmelenarse en la ofensiva.

Después de presenciar el encuentro que el Atlético de Bilbao jugó frente al Honved, en Bruselas, Busby comentó: "El Atlético de Bilbao, es un equipo hábil, muy difícil de vencer".

En Bruselas se dió cuenta que el defensa central del Bilbao se marchaba frecuentemente al ataque con sus delanteros. Cree que si se repite esto en el partido de Bilbao, el trío central de la delantera del Manchester, integrado por Bill Whelan, Tommy Taylor y Dennis Violett, sabrá sacar partido de ello.

Los campeones de Liga tienen pensado emprender viaje, por vía aérea, el lunes, con destino a Bilbao. Se espera poder alinear el equipo siguiente: Wood; Foulkes, Byrne; Colman, Jones, Edwards; Berry, Whelan, Taylor, Violett y Pegg.—Alfil.

ATLETISMO

Prueba internacional en Lasarte

San Sebastián, 10.—El próximo día 27 se celebrará en el Hipódromo de Lasarte, el II Cross Internacional de San Sebastián, prueba de categoría internacional organizada por la Federación atlética guipuzcoana y el diario "La Voz de España". Se desarrollará sobre un recorrido de verdadero campo a través, con la distancia de 12.000 metros. El campeón de la prueba recibirá un trofeo del Ayuntamiento donostiarra.

Participarán, casi con absoluta seguridad, Inglaterra, Portugal, Francia, Bélgica y posiblemente Checoslovaquia, si, como se rumorea, interviniese el recórdman Zatopek, y, por supuesto, España.

En cuanto a otras figuras, se cuenta con la participación de Fred Norris, Sando, Vandevatin, Amorós y otros, así como la de Julio Gómez, que posee la marca mundial de 4 por 800 metros.—Alfil.

SILVA traspasado al LAS PALMAS

Las Palmas de Gran Canaria 11.—Se ha verificado en la secretaría de la U. D. Las Palmas, la formalización del traspaso del Atlético de Madrid al de Las Palmas, del jugador Silva, quien contrajo el compromiso de pertenecer al Las Palmas por el resto de la temporada y la próxima, quedando la siguiente a opción del equipo canario. Silva emprenderá hoy viaje a la península formando parte del equipo que jugará en La Coruña. Integran la expedición Pepín, Santos, Beneyto, Costa, Marcial, Torres, Naranjo, Atienza, Vázquez, Silva, Ricardo, Moreno y Peña. Hay la baja de Mújica, sometido a tratamiento.

Silva ha manifestado que agradece la buena disposición brindada por sus paisanos para su rescate. Refiriéndose al castigo que venía sufriendo en el Atlético de Madrid dijo que había sido severo y señaló que incluso le habían desestimado una solicitud para entrenarse en el Metropolitano por lo que tuvo necesidad de acudir a entrenarse a la Ciudad Universitaria.

Las Palmas ha acordado la cesión de su defensa Campa al Granada por lo que resta de temporada. Campa se incorporará a su nuevo Club en la presente semana.—Alfil.

MOSAICO DEPORTIVO

Mucha expectación en Sevilla ante el partido de fútbol contra el Madrid

Sevilla, 11.—Aunque Helenio Herrera, ha manifestado que no decidirá la alineación del Sevilla hasta tanto no conozca la del Real Madrid, se da como seguro que el equipo formará como sigue: Bustos; Romero, Campanal, Valero; Pepín, Herrera II; Loren, Arza, Pepillo, Domenech y Pahuet.

Estos jugadores, en unión de Javier, Maraber y Quirro, quedarán concentrados esta noche en Alcalá de Guadaira. Hoy se celebró un partido de entrenamiento frente al Coria, interviniendo en él Enrique, cuya posible alineación estudiaba Herrera, pero el medio sevillista se resintió de una antigua lesión por cuya causa no puede contarse con él para el domingo.

La expectación que reina para este partido, que ha sido declarado Día del Club, es enorme, habiéndose terminado ya todas las localidades después de habilitar mediante asientos supletorios, todos los espacios hábiles del campo, para aumentar su normal aforo de treinta y cinco mil espectadores. De Madrid está anunciada la llegada de numerosos contingentes de aficionados y se desplazarán asimismo a Sevilla otras muchas personas de todos los puntos de la región andaluza.

Helenio Herrera estima que en esta ocasión la visita del Madrid es más difícil para el Sevilla que nunca, y cree que el encuentro es decisivo para ambos equipos. A su juicio, el Sevilla, que está ahora mejor que nunca, tiene grandes posibilidades de ser campeón si consigue véncer al once madrileño en esta visita a Nervión.

Se equivocan —dijo— quienes creen que los madridistas son ya campeones, pues hay que tener en cuenta que tienen que ir todavía a Bilbao y a Valladolid, donde es difícil que puntúen, y han de recibir en su campo entre otros equipos, al Barcelona y al Atlético madrileño.

Terminó manifestando que lo que más le preocupa del equipo visitante es sus grandes figuras como Di Stéfano, Kopa y Joseíto «que es el que mete los goles».—Alfil.

GENTO RENUEVA SU FICHA

Madrid, 11.—El extremo madridista Gento, que ha finalizado su compromiso con el Real Madrid, ha renovado su contrato, en blanco, por un período de cinco años.—Alfil.

ASAMBLEA DE LA UNION EUROPEA DE BEISBOL

Madrid, 11.—Ayer salieron para París con el fin de asistir a la Asamblea que la Unión Europea de Beisbol celebrará los próximos días 12, 13 y 14, el presidente de la Federación Española, señor Conde de Cheles, y el miembro del mismo organismo, don Jacinto Barrios a los que se unirá, en la capital francesa, el señor Balleste.

A estas reuniones asistirán también representantes de Italia, Bélgica, Holanda, Alemania y Francia.

Entre los temas que se tratarán en esta reunión figura la organización del Campeonato de Europa.—Alfil.

LA JUNTA DEL ESPAÑOL SE DEFIENDE

Barcelona, 11.—La Junta Directiva del R. C. D. Español, ha contestado públicamente en una nota que insertan los diarios locales, a las manifestaciones del ex directivo don Victoriano Oliveras de la Riva, en las que denunciaba la caótica situación económica de dicho club.

En la nota española se declara que se han satisfecho a dicho señor 775.574'60 pesetas, que era el saldo acreedor de los Herederos de don Santiago de la Riva y suyo, quedando saldada totalmente la suma de cinco millones, con sus intereses, que era la deuda originaria, por lo que el campo de la carretera de Sarriá, es ya de propiedad absoluta del club. Se añade que la Junta «tiene conciencia plena de su deber y no le arredra las dificultades actuales, que son consecuencia lógica y natural del desarrollo de la entidad; que todos los socios conocen exactamente y que el presidente señor Sáenz, no dejará su cargo mientras goce del aprecio, estima y confianza de todos los socios». Asimismo se hace constar que dadas las circunstancias y por petición unánime de toda la Junta, el tesorero del club, señor Coscolla, que había dimitido, vuelve a ocupar su cargo.—Alfil.

CICLISMO

Bahamontes, el corredor más destacado en la temporada, premiado por la Federación

Madrid, 10.—En la reunión celebrada por la Federación Española de Ciclismo, se tomaron entre otros, los siguientes acuerdos.

Previa consulta, y por votación de las distintas Federaciones Regionales de ciclismo, le ha sido adjudicado

BAHAMONTES

al corredor Federico Martín Bahamontes el trofeo anual que la Federación Española de Ciclismo concede al corredor por su mejor actuación durante el curso del año. Dicha concesión, con arreglo a la reglamentación establecida para su adjudicación, se efectúa a través de todas las Federaciones Regionales quienes al emitir sus propuestas consigna su voto, en sobre lacrado. Efectuado el escrutinio correspondiente, dió el siguiente resultado: Federico Martín Bahamontes, Miguel Poblet, Bernardo Ruiz y Antonio Ferraz.

Se acordó, asimismo, la concesión de las siguientes organizaciones de pruebras de ciclo-cross a la Federación Española de Ciclismo conceder a la Federación Regional guipuzcoana con vistas a la más completa preparación para el Campeonato mundial de esta especialidad, que se disputará en Bélgica el 24 de febrero próximo:

Día 13 de enero, prueba de ciclocross en Rentería.

Día 20 de enero, pruebra de ciclocross en San Sebastián.

Día 25 de enero, prueba de ciclocross en Vergara.

Día 3 de febrero, Campeonato vasco-navarro en Azpeitia.

Día 10 de febrero, Campeonato de España (profesionales) en Vergara.

Día 17 de febrero, Campeonato de España (aficionados) en Eibar.

También se tomó el acuerdo de que continúe en vigor la fórmula de contratación de equipos de primera profesionales del pasado año y por el cual, "solamente corredores profesionales de primera, en número de cuatro, podrán componer dichos equipos», pudiendo ser incrementados con corredores profesionales de inferiores categorías, sin limitación.—Alfil.

FUTBOL INTERNACIONAL

Portugal se enfrentará, el miércoles, a Irlanda

Lisboa, 11.—La selección nacional de fútbol de Irlanda, que se enfrentará contra la de Portugal en Lisboa el próximo miércoles día 16, en partido correspondiente a la primera eliminatoria del campeonato mundial, llegará el próximo lunes a la capital portuguesa.

Se desplazan tan sólo doce jugadores, lo que hace suponer que no serán concedidas sustituciones, hecho que perjudica los planes al seleccionador nacional portugués, Tavares da Silva. Además de los doce jugadores se destacarán once directivos y cuatro periodistas.

El seleccionador nacional se muestra preocupado por la baja forma actual del fútbol nacional, por la lesión de Palmeiro —extremo izquierda del Benfica— y por la falta de interiores de clase internacional. Tavares da Silva dijo que el fútbol moderno hay que jugarlo por los extremos, puestos en los que, tanto Hernani como Palmeiro, garantizaban una acción totalmente eficaz. En cuanto a los interiores, Vasquez y Travassos son jugadores gastados que viven de las rentas de pasadas glorias, y Caiado, atraviesa un momento de evidente decadencia.

El entrenamiento de la selección ha sido largo y cuidadoso, con perjuicio, incluso, de los clubs que tienen jugadores en la selección nacional.

Tavares da Silva manifestó seguidamente que el grupo «B» será el sistema de buscar nuevas figuras para el fútbol de Portugal. La selección de Portugal jugará en Nantes con la de Francia el mismo día en que, en encuentro amistoso, las selecciones de «A» de Francia y Portugal se enfrenten en Lisboa.

La eliminatoria contra Italia, para el Campeonato mundial, se jugará en Florencia y no en Roma «ya que el fútbol luso—armó Tavares da Silva— pese a sus resultados frente a España, Hungría, Inglaterra, Brasil y Turquía, no ofrece mayor crédito en Italia.—Alfil.

AGRICULTORES

Ya se resolvió el problema de llenar de aire las ruedas de los tractores. Con nuestros pequeños comprensores, aplicables a la toma de fuerza del tractor, en pocos minutos se ponen al límite de presión

ECONOMICOS, SENCILLOS, UTILES

Venta en

EXPLOTACIONES INDUSTRIALES

Mayor, 242

Campeonato nacional de GALGOS

La final se disputará el próximo día 13

Madrid, 11.—En el campo de carreras de «Campamento» de la Sociedad de cacerías militares a caballo se han disputado las semifinales del XIX Campeonato de España de galgos en campo, con los siguientes resultados:

La primera collera la formaban "Campechana II", campeona de Toledo y "Chica IV", campeona de Segovia. Fué necesario celebrar ocho carreras de las cuales sólo fué muerta una liebre. De estas ocho carreras, dos fueron nulas por no encauzar el tiempo reglamentario. Otra de un minuto cuarenta segundos fué ganada por "Campechana II" y la cuarta de un minuto cincuenta segundos por "Chica IV". La siguiente de 1-35 fué nula y la última de 2-30 fué ganada por la campeona de Toledo por descalificación de "Chica IV".

A continuación "Mulata IV", exenta por falta de contrincante, realizó dos carreras de 1-40 y 2-40.

La final de este Campeonato, Copa de S. E. el Generalísimo, se disputará el próximo domingo día 13, en el mismo campo de carreras de Campamento entre "Campechana II", de Toledo y "Mulata IV", de Avila. Campechana es propiedad de don José Gallarza y Mulata de los señores Marqueses de Ardalés, Alcobendas y Caminero.—Alfil.

AJEDREZ

Comienza el torneo internacional de Overwijk

Overwijk (Holanda), 11.—Resultados de las partidas correspondientes a la primera tanda del torneo internacional de Ajedrez:

Schlitinga (Holanga), y O'Kelly de Galway (Bélgica), hicieron tablas en 24 movimientos.

Igualmente terminaron en tablas las siguientes partidas:

Kramer (Holanda), Pilnik (Argentina), en 4 jugadas.

Spanjeard (Holanda), Román Torán (España), en 27.

Donner (Holanda), Stahlberg (Suecia), en 14 movimientos.

El único vencedor fué el yugoeslavo Matanovic, que derrotó al holandés Kink.

La clasificación general del torneo queda establecida así:

1.—Matanovic (Yugoeslavia), un punto, seguido ex-aequo, con medio punto, por Schltinga (Holanda), Okelly de Galway (Bélgica), Kramer (Holanda); Pilnik (Argentina); Spanjaard (Holanda); Torán (España); Donner (Holanda) y Stalberg (Suecia), en décimo lugar, con cero puntos, figura Bik (Holanda).—Alfil.

SUBASTA

El próximo día 15 se vende en pública subasta la leche de oveja de Dueñas. Informes, en la Hermandad Sindical.

Si quieres siempre chutar
siendo elegante hasta el fin
comprarás siempre los trajes,
gabardinas y trincheras
en la Gran Casa Martín.
Mayor, 86, Telf. 2396

POMPAS FUNEBRES

CRESPO

Casa fundada el año 1900

TELEFONOS: de día, 1753 de noche, 2804

BECERRO DE BENGOA, NUM. 6

EL DIARIO PALENTINO-EL DIA DE PALENCIA

El periódico más leído de la comarca. Precio de suscripción: Trimestre, 66 pesetas.

✝

EL SEÑOR

DON RICARDO GONZALEZ ALONSO

Maestro Nacional

Falleció en Sotillo de Boedo, el día 10 de Enero de 1957

A los 66 años de edad

Después de recibir los Santos Sacramentos

— D. E. P.

Su esposa doña Juliana García García; hermano M. Antonio (Farmacéutico); hermanos políticos, sobrinos y demás familia,

Suplican a sus amistades una oración por el eterno descanso de su alma.

Funeral: Hoy, día 12, a las once de la mañana, en la Iglesia de San Nicolás, de Sotillo de Boedo.

Madrid al día

Diez millones costará la reforma interior

En Abril comenzará la construcción del Palacio de los Deportes

"Miss Francia" y "Miss Dinamarca" vienen como maniquíes de moda

MADRID.—(Crónica de ARGOS, especial para este periódico. Prohibida la reproducción).

Ante la decisión municipal de acometer este año la reforma interior de Madrid, todo son advertencias, cautelosos avisos y llamadas a la reflexión, para que una obra tan transcendental no se malogre. Se advierte, por ejemplo, que la Gran Vía fué un error. Se trazó sobre un laberinto de callejuelas y a la nueva calle afluyeron los negocios, los espectáculos y el gran comercio, creándose una concentración de vida y una aglomeración de tráfico asfixiantes, por falta de salidas y desahogo en zona tan congestionada.

Ahora se proyectan otras dos avenidas: una, desde la Plaza de España a la de Colón (la misma que antes se pensaba que terminase en Alonso Martínez), y otra, desde la Glorieta de Bilbao a Usera (por debajo de la Avenida de José Antonio). Para que no se repita la equivocación, es necesario realizar las obras complementarias de estas dos arterias, a fin de que tengan la suficiente fluidez en esta abarrotada zona del antiguo casco urbano.

La cuestión financiera es precisamente la más fácil. Se ha tenido el acierto de conceder las obras, en principio, a entidades privadas. De momento se invertirán cien millones de pesetas, hasta llegar más tarde a los mil millones. Pero económicamente, con las revalorizaciones y el aprovechamiento del suelo en elevados edificios, será un capital rentable, que supondrá muchos miles de millones de beneficios para Madrid.

Otra gran obra que la capital de España tiene pendiente es el Palacio de los Deportes. Pero parece que este nuevo año 1957 verá su construcción. Han estado ahora en Madrid, llamados por el presidente de la Delegación Nacional de Educación Física y Deportes, los arquitectos señores García Barbón y Soteras, que están terminando el Estadio del Barcelona y que son los que proyectan y dirigirán el Palacio de los Deportes madrileño.

Parece que se ha preferido su emplazamiento en las inmediaciones del Metropolitano al de la antigua Plaza de Toros, en la calle de Goya, pero sirve el mismo proyecto, con sólo adaptarlo al nuevo lugar y sus accesos. Tal vez para abril se coloque la simbólica primera piedra y quede terminado el Palacio en el plazo de un año. Naturalmente, será más completo que el de Barcelona, con ser éste magnífico, pues de algo ha de servir la experiencia del mismo.

Por primera vez ha venido a España el Comité Francés de la Elegancia, que se encuentra en Madrid presidido por Jacques Prieur, para exhibir modelos. Cada año elige los de un modisto distinto y un país para mostrar sus creaciones. A la vez, en cada nación visitada recoge modelos representativos de su folklore, para darlos a conocer en los países que visite en lo sucesivo.

En Madrid presentará, además de los modelos del modisto seleccionado, trajes típicos de Japón, Italia, Inglaterra, Francia, etc. En primavera nos harán una nueva visita. A este Comité de la Elegancia le interesa España por ambos motivos: por la exhibición y por la recogida de modelos folklóricos hispanos. "Actualmente —ha manifestado el señor Prieur—, no existe supremacía en la elegancia femenina. Son muchos los países en que se viste bien. Por ejemplo, Italia, España, Francia...".

Lo más espectacular del caso es que el Comité de la Elegancia trae como maniquíes, nada menos que a dos reinas de belleza: "Miss Francia" y "Miss Dinamarca". La belleza francesa, Monique Lambert, tan simpática como guapa, ha dicho que a ella no la ha seducido el cine y no aceptó ninguna de las propuestas que le hicieron. Ha preferido ser modelo del Comité de la Elegancia, en el que cobra diez mil francos por cada traje que exhibe y tiene además oportunidad de viajar por todo el mundo, hospedándose en los mejores hoteles de cada ciudad. Su vocación es la de una mujer normal: casarse con un hombre que sea capaz de comprenderla y hacerla feliz.

UN ARISTOCRATA INGLES ACUSADO DE ASESINATO

Sir Stephen Lowry, una de las más conocidas figuras de la aristocracia inglesa, ha tenido que comparecer en el banquillo de los acusados, para responder del asesinato de una muchacha desconocida, que fué encontrada muerta en las calles de Londres, con claras muestras de haber sido brutalmente golpeada con un bastón. La agresión tuvo lugar por la noche en medio de una espesa niebla, que impidió identificar al asesino. Pero todas las sospechas han recaído en Mister Lowry, qué fué procesado a pesar de sus reiteradas protestas de inocencia.

La opinión se encuentra dividida. ¿Es culpable Sir Lowry? ¿Es inocente? Opine usted mismo viendo «Pasos en la niebla», la magnífica superproducción que interpretan Stewar Granger y Jean Simmons, dirigida por Arthur Lubin, en primoroso tecnicolor, muy pronto en la pantalla gigante del Principal.

Un trágico romance de amor, vivido por la mejor pareja de artistas del cine.

anuncios por palabras

Alquileres

SE ALQUILA local nueva construcción. Informes: Carrocerías Sieiras.

Automóviles

VENDO coche marca Morquete, 21 H. P. en Garaje Roldán.

FURGONETA «Renault», 8 caballos, vende Aniceto Aguado. Mayor, 166, cuarto.

CAMION "Chevrolet", cuatro a cinco toneladas o cambio por furgoneta 1.000 a 1.500 kilos. Acero. Villaherreros.

VENDO coche «Mercedes», tipo «Jeep». Chatarrería Martín. Colón, 44

VENDO camión «Dodge», 5 toneladas, P. Verano. Sahagún.

Compras

COMPRAMOS mesas de nogal antiguas. "El Museo", Mayor, 12.

COMPRAMOS santos de madera. "El Museo". Mayor, 12.

COMPRAMOS libros antiguos, bibliotecas. "El Museo". Mayor, 12.

COMPRAMOS monedas antiguas. "El Museo". Mayor, 12.

COMPRAMOS sellos antiguos. "El Museo". Mayor, 12.

COMPRAMOS armas antiguas. "El Museo". Mayor, 12.

COMPRAMOS prismáticos y gemelos. "El Museo". Mayor, 12.

Enseñanzas

COMENZARON las clases y "Gráficas Aguado" ofrece a sus hijos todo el material que necesiten a precios asequibles y populares.

HERMANDADES. Modelación oficial de impresos. En la sección especial de "Gráficas Aguado" la encontraréis.

Hospedajes

CASA particular confortable, tomaría dos huéspedes. Martínez Azcoitia, 1, segundo.

SE CEDE habitación derecho cocina, a cambio atender señorita sola. Cardenal Almaraz, 1. Entresuelo.

Maquinaria y Reparaciones

VENDO arado tractor, dos tres cuerpos, americano, barato, y carro bueyes. El Parque. Carrión.

GRUPOS para riego y usos domésticos, bombas varios sistemas, válvulas de compuerta. Sobrinos de Fidel Diego, S. R. C. Palencia.

NEUMATICOS, correas de ventilador, correas trapezoidales. Navamuel. Casado del Alisal, E. Teléfono 1937

DISTRIBUIDORAS de abono a platillos de 1,50, 2 y 2,50 metros, distribuye perfectamente toda clase de abonos minerales sin interrupción y cantidad que se desee por hectárea. Maquinaria Agrícola Tejeda y Compañía. Palencia.

GRADAS, rastras, arrobaderas, bisurcos, trisurcos, arados fijos y giratorios, repuestos y vertederas "Triplex". Material de avicultura. Motores, poleas, correas, cojinetes y torrillería. Almacenes Pinacho.

Trabajo

SIRVIENTA, se necesita. Fábrica de Harinas. Abarca.

MOZO mulas, competente y con informes, necesitase. Husillos. Crisanto Aragón.

SE NECESITA asistenta. Mariano Roldán, 3, tercero, C.

CONDUCTOR-mecánico para camión Diesel, se necesita. Almacenes Pinacho. Palencia.

NECESITASE sirvienta o asistenta, en General Mola, 154, tercero, derecha. Palencia.

NECESITO sirvienta de cuarenta a cincuenta años, para señor solo, que sepa de cocina. Lantadilla. Anacleto González.

SE NECESITA botones. Hotel Samaria.

ASISTENTA se necesita, sólo mañanas. José Antonio, 2, segundo, izquierda.

SE NECESITA cocinera sabiendo su obligación, buen sueldo. Informes en la Administración.

CHICA o asistenta, necesítase. Bar Alaska.

SE NECESITA aprendiz adelantado en el taller de carretería de Lorenzo Pérez. Herrera de Pisuerga.

NECESITO sirvienta o asistenta. Teléfono 2115.

Traspasos

TRASPASO bar y salón de baile próximo capital, con vivienda. Villalobón.

TRASPASO bar-pensión, seis habitaciones, amuebladas, 28.000 pesetas, por marchar al extranjero. Santanderino. Carrión.

ARTICULOS DE OFICINA, EN I. G. DIARIO-DIA

Varios

DEPOSITOS uralita. Canalones, tuberías para desagües y sanitarias. Cisternas para waters. Uralita. Agencia Oficial de Ventas, Avenida José Antonio, 45. Tlf. 1455. Palencia.

CEBADA, avena, almortas, yeros, algarrobas, maíz, guisantes. Vendo pequeñas y grandes cantidades. Benigno Martín. Almacén de Cereales. Manuel Rivera, 5. Palencia.

ANTES de vender consulte en Chatarrería y Trapería "Angeles". Buenos precios. Teléfono 2552. Camino La Julia, número 1.

COCINAS «Gopol», patentada, especial para quemar paja con horno y agua caliente por pote o termo. José Antonio, 45. Palencia

ALFALFA de Aragón, Royuela. Casado Alisal, 29.

VEZA negra y avena superior de siembra, disponemos existencias. Almacén Sobrinos Francisco Payo.

MUEBLES "Alonso". Máquinas "Alfa" y Radio "Invicta". Gran surtido y exposición ampliada, abierta al público. Osorno.

CAPITALIZACION con interesantes ingresos deseamos nombrar nueva organización provincial de delegados e inspectores interesando los profesionales y aseguradores, garantizamos reserva colocados. Escribid: 410, "Alas". Alcalá, 32. Madrid.

AVICULTORES: Para que sus polluelos se desarrollen perfectamente, deben usar la leche en polvo marca "S. U. N.". Solicite este producto a su habitual proveedor. Depositario para Palencia y provincia: Drogas Dávila. Mayor, 224.

Ventas

POR ADJUDICACION tractor, vendo mula cuatro años y otra media edad, baratas. Compro remolque. Blas Sánchez. Villada.

DOS cerdos "York", de 11 arrobas, Villatumbrales. Clodoaldo.

POR DEJAR labranza, vendo dos pares de mulas, cinco y diez años, cinco y ocho dedos, a prueba, dos carros seminuevos, máquinas, arados y aperos. Tratar: Ismael Martínez, en Támara.

VENDO mula 12 años, 6 dedos, toda prueba y herraje carro par. Lantadilla. Juan Lobo.

HUEVOS para incubar de patas Khaki Campbell, pura raza, vendo hasta 2.000 semanales. Informes esta Administración.

CERDO 9 arrobas, vende Felipe Aragón. Husillos.

VENDO casa, llave en mano, tercera calle número 4. San Antonio.

VENDO tres vacas holandesas, dos dando leche y una abocada a parir; una becerra de año y un macho de 9 años, alzada la marca. «El Pasiego». Lantadilla.

VENDO cerdos al destete. Barriada Francisco Franco. Grupo Santo Angel, 21.

VENDO cerdo 10 arrobas. Jesús Pérez. Ledigos.

VENDO lote abono, cerdos destete. Calle Cid, 8.

SE VENDEN materiales de derribo, tejas, madera, en Dueñas. Arsenio López.

VENDO carrillo, burro pequeño, arreos buen estado. Aldeano Dueñas. Magaz.

SE VENDEN tres mulas, 3, 6 y 12 años, toda prueba, un carro de par y otro de varas con toldo, maquinaria y aperos de labranza. Tratar: F. Munguía. Castromocho.

VENDO cerdo 150 kilos. Viveros Villamuera de la Cueza.

MULA buen trabajo vendo. José Manuel Escobar. Villatoquite.

VENDO casa, piso libre, corral. Segundo Barrio Cuarteles. Informes Mancornador, núm. 12. Luisa Martín.

VENDO vaca, segundo parto, tomó toro en julio. Angel Bustos. Torquemada.

VENDO carro de varas, con toldo, en buen uso. Para tratar, con Lutfrido Romero. Páramo de Boedo.

SE VENDE un cerdo 125 kilos, en Villasabariego de Ucieza. Miguel García.

VENDESE en Torquemada, llave en mano, local unos doscientos metros cuadrados, propio industria, garage, etcétera, excelente emplazamiento dos principales calles. Tratar dicha villa, Agustín Martínez; en Burgos, Pedro Rodríguez, Cortes, 12.

POR SOBRANTE, vendo un macho de cuatro años y otro de dos. Villamartín. Víctor Alegre.

SE VENDEN dos cerdos de nueve arrobas, raza York. Antonio Sanz. Villarrobledo, 5.

BICICLETA caballero, vendo, económica. Francisco Franco, 205. Número 20, bajo, derecha.

CERDOS destete. Detrás Cine Otero, calle sexta, 10.

VENDO perro para lobo. Cayo Merino. Valenoso.

POR DEJAR la recría se venden 50 pares de palomas de buen tamaño. Dirigirse Panadería la Moderna. Cervera de Pisuerga.

M.C.D.2022

FRISO DE PRENSA

España tendrá electricidad de origen atómico dentro de cuatro años

Madrid, 11.—La muerte de la eximia poetisa chilena Gabriela Mistral, tiene gran eco en la Prensa matutina madrileña, a la que dedican gran espacio y fotografías, así como sus colaboradores escriben artículos poniendo de relieve la gran obra de Gabriela Mistral, Premio Nobel de Literatura. Sus poemas han sido traducidos a todos los idiomas y su cadáver será trasladado a Chile, donde recibirá sepultura cristiana.

«Es un típico conservador de la vieja escuela, realista y decidido y considera difícil la tarea que tiene entre sí», dice «Ya», refiriéndose al nuevo primer ministro de Inglaterra, Harold Mac Millan. «A B C», por su parte, destaca que pertenece a la Cámara de los Comunes desde 1924, aunque con alguna interrupción, y recuerda que durante el último gabinete Churchill, construyó 300.000 viviendas en un año, cuando desempeñaba precisamente la cartera de Viviendas, y «Arriba» dice que Churchill y Salisbury han apoyado a Mac Millan, cuyo nombramiento reforzará las relaciones anglonorteamericanas. La madre del nuevo «premier», nació en los Estados Unidos. Mac Millan es una de las figuras representativas del ala «imperial» del partido conservador».

Gran espacio ocupa en los periódicos el mensaje de Eisenhower al Congreso, destacando los cinco puntos fundamentales y el pasaje relacionado con Hungría y Oriente medio.

El cronista de «Arriba» en Barcelona asegura que «España tendrá electricidad de origen atómico dentro de cuatro años y que será imprescindible cuando se llegue al límite de nuestras posibilidades hidroeléctricas. Pone de relieve la interesante conferencia que sobre este tema ha desarrollado el vicepresidente de la Junta Nuclear, don José María Otero de Navasqués, y dedica varias páginas a poner de relieve las tareas de las provincias españolas. También se ocupa de esta disertación «Ya».

Otro de los temas que más interesan a los periódicos es el de la lluvia, que no llega, y recogen cuantas noticias envían los corresponsales acerca de la situación del tiempo, que se espera cambie próximamente y venga el régimen de lluvias tan deseado.—Cifra.

Acuerdos del Consejo revolucionario húngaro

No aspira a ser un Gobierno en el exilio

Lo que se busca es una democracia genuina y multipartidista

Estrasburgo, 11.—El Consejo Revolucionario húngaro, ha anunciado que ha terminado sus «sesiones de trabajo».

En una reunión con la Comisión de Asuntos Exteriores de la Asamblea Consultiva, los húngaros trataron los siguientes puntos:

1.—Ayuda económica occidental a Hungría.

Deben ser encontrados los medios posibles de ayudar al pueblo húngaro sin que ello signifique reforzar el régimen «títere» de Kadar. Sin embargo, el actual estado en que se encuentra el pueblo de Hungría, a quien falta comida, vestidos, calor y medicamentos, es tal, que el Oeste debe estudiar la concesión de ayuda inmediata sin mirar el riesgo que suponga.

2.—La presencia de observadores occidentales en Hungría.

La presencia del máximo número de posibles observadores occidentales en Hungría es deseable. Por eso, los Gobiernos occidentales no deben retirar sus embajadas de Budapest o dar al Gobierno rojo de Kadar una excusa para expulsarles de territorio húngaro.

No obstante, no se desea de forma alguna una vuelta al régimen de antes de la guerra (Horthy). Lo que se busca es una democracia genuina, económica y política. Las peticiones hechas durante la revolución permanecen en pie —la evacuación de las tropas rusas y un sistema multipartidista. El Consejo Revolucionario húngaro no aspira a ser un Gobierno en el exilio. Considera que el único Gobierno legítimo de Hungría sigue siendo el presidido por Imre Nagy.

4.—Deportaciones en masa:

Una completa documentación acerca de la deportación de los húngaros por los soviéticos, está en poder de la señora Kethly y si es posible será presentada ante las Naciones Unidas.

5.—Sanciones:

La expulsión de los actuales representantes húngaros de las Naciones Unidas no es aconsejable, ya que conduciría a un cierre de las embajadas occidentales en Hungría.

Las sanciones deben adoptarse más bien contra Rusia que contra Hungría.

6.—Moral rusa:

Durante la primera fase de la revolución (23 al 26 de octubre), el Ejército soviético no se distinguió por ningún hecho. En general, la opinión occidental sobre la eficacia militar rusa y su potencia parecía más favorable que la sostenida por los húngaros. Se produjeron casos probados de deserciones rusas y de rusos que luchaban contra sus compañeros de armas. Un general soviético fué ejecutado. Se puede deducir que la moral del ejército soviético y quizá del pueblo ruso en general, han resultado afectadas por la sublevación de Hungría.

7.—Apoyo al régimen «marioneta» de Kadar:

Está limitado a unos pocos, actualmente bien colocados en Budapest, que saben perderían su posición si el régimen cae. Cualquier partido político que ofreciera su apoyo a Kadar, apartándose de las condiciones acordadas durante la revolución, quedaría pronto completamente desacreditado a los ojos del pueblo húngaro.—Efe.

¡QUE SE ESCONDIA TRAS AQUELLA PUERTA!
¡EL AMOR... O LA MUERTE!
STEWART GRANGER · JEAN SIMMONS
BILL TRAVERS

PASOS EN LA NIEBLA
TECHNICOLOR
DIRECTOR: ARTHUR LUBIN ...
cuando la estrechó entre sus brazos
¡ERA PARA BESARLA O PARA MATARLA!
ESTRENO
PROXIMO DOMINGO
EN EL
Teatro Principal
(MAYORES)

INFORMACIONES DE ULTIMA HORA

La Reina Isabel será invitada a visitar Estados Unidos

En los círculos allegados a la Casa Real se niega que haya tal invitación

Wáshington, 11.—Los Estados Unidos han preguntado a la Reina Isabel de Inglaterra si le gustaría visitar los Estados Unidos a finales de este año. Esta información procede de fuentes dignas del mayor crédito.

Se informa que la Embajada de los Estados Unidos en Londres ha preguntado si el mes de octubre sería la fecha conveniente para la real visita.

Funcionarios de la Casa Blanca dicen que todavía no se ha hecho la invitación oficial, pero se tiene entendido que se enviará si la respuesta de la Reina es favorable.

Noticias de Londres dicen que el embajador norteamericano, que se va a retirar, hará la invitación a la Reina antes de abandonar su cargo a fines de enero.

Si aceptase la Reina sería su primera visita como Reina, ya que en su última visita a los Estados Unidos en octubre y noviembre de 1951, todavía era Princesa. En aquella ocasión la Reina y su esposo, el Duque de Edimburgo, fueron los invitados del presidente Truman.

La visita de la Reina sería estrictamente social, ya que cualquier asunto oficial sería tratado con el nuevo primer ministro, Harold Mac Millan, quien se cree va a ser invitado en este mes o a principios de febrero para visitar al presidente Eisenhower. Esto equivaldría a un intento para mejorar las relaciones norteamericanas-británicas, que se pusieron bastante tirantes cuando el exprimer ministro, Sir Anthony Eden, decidió intervenir en Egipto sin consultar con los Estados Unidos.—Efe.

SE NIEGA QUE HAYA TAL INVITACION

Londres, 11. — En círculos allegados al Palacio Real, se niega que la Reina Isabel vaya a visitar los Estados Unidos en octubre próximo, e igualmente que la soberana haya recibido ninguna invitación del presidente Eisenhower para ir a Norteamérica.

Se añade que no se ha tratado ni siquiera en forma preliminar de tal viaje, aunque esto no implica que no haya de realizarse algún día. El «Daily Mirror» es quien dijo hoy mismo que el presidente había invitado a la Reina a visitar Estados Unidos en octubre próximo.—Efe.

Acto falangista en AVILA

Conmemoración del XXI aniversario de la visita de José Antonio

Avila, 11.—Se cumple hoy el XXI aniversario de la presencia de José Antonio en Avila para hablar a estas Falanges Juveniles en el antiguo Teatro Liceo, hoy Real Cinema, y, con este motivo, se han celebrado diversos actos conmemorativos.

La ciudad está engalanada con banderas y gallardetes en sus principales calles y, especialmente, los alrededores de la iglesia parroquial de San Juan Bautista, la fachada del antiguo Teatro Liceo, donde habló José Antonio y el actual Cine Lagasca, donde se celebró el acto político.

Presidieron estas conmemoraciones el delegado nacional de Sindicatos y Consejero del Reino, señor Solís Ruiz, que ostentaba la representación del ministro secretario general del Movimiento; gobernador civil y jefe provincial, señor Poveda Murcia y otras jerarquías.

Asistieron a una misa en la iglesia indicada, que ofició el P. Leopoldo Martín, párroco de El Losar del Barco.

Ocupaba sitial de honor en el templo el Prelado de la Diócesis, doctor Moro Briz y las naves del mismo se encontraban abarrotadas de camaradas de Avila y de la provincia, en número de cerca de dos mil.

Terminada la ceremonia religiosa, ante la lápida conmemorativa situada en el vestíbulo del antiguo Teatro Liceo, se depositó una corona y, seguidamente, todos los asistentes entonaron el Cara al Sol.

Con posterioridad, en el Cine Lagasca, se celebró el acto político, bajo la presidencia del delegado nacional de Sindicatos, a quien acompañaban el gobernador civil y jefe provincial, inspector nacional de la Vieja Guardia, gobernador militar y otras autoridades y jerarquías, con el Consejo Provincial.

Se dió lectura a una relación de concesión de condecoraciones y a continuación fueron impuestas, entre otras, la Medalla de la Vieja Guardia al jefe provincial y gobernador civil y la Medalla de la Orden de Cisneros, a don Sergio García Blasco que, por haber fallecido recientemente, le fué entregada a un hijo suyo.

El presidente de la Cooperativa de Moroncillo, cuyas tierras recientemente han sido adquiridas para los colonos que las trabajan, recibió los títulos correspondientes y pronunció unas palabras de gratitud.

Habló a continuación el gobernador civil y jefe provincial del Movimiento para fijar los puntos de vista de su discurso en la conmemoración que se celebraba y recordar el 11 de enero de 1936, cuando José Antonio leyó aquí su semilla de virtudes que todavía inquietan a muchos. Eliminó el inventario de realizaciones para exponer las aspiraciones y tareas que más interesa realizar.—Cifra.

Avión argentino incendiado

Parece que no hay más que dos supervivientes

Buenos Aires, 11. — Un avión bimotor «Wiking», de pasaje, de las aerolíneas argentinas, se incendió al despegar del aeroparque de Buenos Aires y se teme haya muchos muertos. El avión salía para Mar del Plata cuando se le incendiaron los motores. Según un testigo presencial, había despegado ya y parecía no poder ganar altura. Inmediatamente se vieron en llamas sus motores y el piloto tomó la dirección del río de la Plata para posarse sobre el agua y extinguir el incendio. El bimotor tropezó con la copa de un árbol y se estrelló antes de llegar al agua.—Efe.

SOLO DOS SUPERVIVIENTES

Buenos Aires, 11. — En el accidente sufrido por un avión de pasajeros que se estrelló, incendiándose, no ha habido más supervivientes que un coronel del Ejército, quien no ha sido identificado, y un niño de un año.

Un testigo presencial dijo que los supervivientes han sido llevados en ambulancias al hospital. Añadió que vió trozos de cadáveres esparcidos en el lugar donde cayó el avión.—Efe.

La niña que se escapó de casa cuenta por qué lo hizo

Al llegar a Sevilla se arrepintió y pretendió volver a San Sebastián, pero no tenía dinero

Jaén, 11. — La niña María del Coro Ariztono, de 12 años, que se fugó de su casa de San Sebastián y llegó ayer a Jaén, ha sido visitada a mediodía por el corresponsal de la Agencia «Cifra» en el Colegio Mayor Infantil de la Victoria, espléndido edificio hace poco inaugurado por la Diputación Provincial. La pequeña ha estado descansado la mayor parte de la mañana, pues por lo visto, estaba muy cansada tras el largo viaje, ya que de San Sebastián llegó a Sevilla y de allí a Jaén. La atiende una Hermana de San Vicente, Sor Gumersinda.

La niña viste un abrigo de color oscuro y da idea de pertenecer a familia modesta; a nuestras preguntas, contesta diciendo que su padre, llamado Agustín, es de profesión lampista y dispone de un taller en la calle de Miracruz, en la capital donostiarra. Su madre se llama Ignacia. En la familia son tres hermanos: uno de 14 años, varón; ella, de 12 años, y otra niña, de 3.

Le hemos preguntado qué ha podido influir en su determinación y dice que la tomó ella sola; sin pedirle consejo a nadie. No lee novelas, pero sí cuentos, va al cine los domingos, con sus padres y solo una vez salió de San Sebastián para ir a Zaragoza, en compañía también de sus progenitores. Cursa estudios de contabilidad en el Colegio del Niño Jesús de Praga, de las Carmelitas Descalzas Misioneras, de San Sebastián, y dice que aborrece estos estudios. En cambio, le gusta la gramática y, sobre todo, la geografía. Le preguntamos si se burlan de ella sus compañeras, y dice que sí.

La niña tiene, desde luego, un carácter concentrado y temeroso, como se aprecia a primera vista. Para hacer su viaje salió de San Sebastián con un poco de ropa de abrigo, el misal, varias cosas de comida, un velo y algún dinero, que cogió en su casa. También llevó un Atlas, con el mapa de España, por el que se iba orientando en el camino a seguir.

Preguntada si tenía lugar fijo donde ir, contestó negativamente. En Madrid, una señora le dió de co[illegible] así como otra en Sevilla. En es[illegible]pital andaluza se arrepintió de lo[illegible] hacia y emprendió viaje de reg[illegible] a San Sebastián, pero como tenía[illegible]co dinero, se atemorizó y bajó e[illegible] estación de Espeluy, de donde s[illegible]rigió a Jaén. En esta ciudad [illegible] contar su caso a un sacerdote y [illegible]netró en la iglesia de Cristo [illegible] donde la vió el coadjutor de la [illegible]rroquia, don José Melgares, que [illegible]mediatamente puso el caso en [illegible]cimiento de la Comisaría de Po[illegible]

Respecto de sus compañeros [illegible] viaje dijo que, en el camino de [illegible] Sebastián a Madrid iban en su [illegible]partamento unos estudiantes, [illegible] Madrid a Sevilla, una señora, que [illegible] atendió en esa última ciudad. E[illegible] Jaén le acompañaron unos soldados. La niña sacó de su casa las r[illegible] sin que lo advirtieran sus padres [illegible] mismo día que había de incorp[illegible] se el Colegio, después de las v[illegible]ciones de Navidad.

Con lágrimas en los ojos dice [illegible] desea volver a su casa lo más pr[illegible] posible y abrazar a sus padres, a[illegible] que no suponía pudiera causar[illegible] gran disgusto.—Cifra.

Eden se despide de electores de su distrito

Londres, 11. — El ex jefe de [illegible]bierno inglés, Eden, ha dimitido [illegible] su puesto en la Cámara de los [illegible]munes. Había representado a la [illegible]marcación de Leamington.

La dimisión indica que Eden [illegible]sará a pertenecer a la Cámara de [illegible]Lores como un viejo hombre de[illegible]tado, aseguran los políticos. Sin [illegible]bargo, Eden continúa siendo téc[illegible]mente el dirigente del partido [illegible]servador, aunque es muy prob[illegible] que, en breve, sea elegido otro. [illegible]

El anuncio de la dimisión de E[illegible] fué hecho en el Salón Verde y Cr[illegible] del cuarto general del partido, e[illegible] demarcación de Leamington. El [illegible]sidente de la delegación del par[illegible] conservador en la mencionada [illegible]marcación, ofreció a los period[illegible] una copia de la carta que le ha[illegible]viado el ex jefe de Gobierno: «He[illegible]do miembro del Parlamento — [illegible] Eden en su carta— representando [illegible] esta demarcación durante más [illegible] treinta y tres años. Durante todo [illegible]te tiempo, la demarcación ha s[illegible]do algunos cambios. Los cambi[illegible] que me refiero son, sobre todo, [illegible]gráficos. Sin embargo, durante [illegible] este tiempo, a pesar de todos los c[illegible]bios, la amistad y la compren[illegible] ha sido el marco en que se han d[illegible]rrollado nuestras relaciones. No n[illegible]sito decir lo mucho que he valor[illegible] esta amistad que me ha sido ofr[illegible]da por todos. También aprecio [illegible] lealtad con la que todos me ap[illegible]ron siempre. Esta lealtad ha s[illegible]ficado mucho para mí. Ya poc[illegible] pues, imaginaros, con el sentim[illegible]to y pena que redacto esta ca[illegible] Sin embargo, no creo que esta [illegible]marcación tan importante pueda [illegible]regida por alguien que no pueda [illegible]dicarse a ella con todo su entus[illegible]mo. Yo, desgraciadamente, no dis[illegible]to de la salud y resistencia física [illegible]cesarias para llevar a cabo tan [illegible]portante empresa. En estas circ[illegible]tancias, no tengo más remedio [illegible] reconocer mi incapacidad física p[illegible] tal cargo. En suma: Debo dimitir [illegible] lo siento. Y no puedo, no obstan[illegible] terminar esta carta sin volver a [illegible]presar mi gratitud a todos y c[illegible] uno de los que me han apoyado. [illegible] pero poder, en breve, agradecerl[illegible] usted personalmente todo lo que [illegible] mí han hecho».—Efe.

CONFERENCIAS DEL PREMIER

Londres, 11.—Selwyn Lloyd, que [illegible] dice dejará la Secretaría del Ex[illegible]rior, estuvo encerrado con Mac [illegible]llan, durante treinta y siete mi[illegible]tos. A la salida, al preguntársele [illegible] iba a continuar en el cargo, resp[illegible] dió: "El tiempo lo dirá".

A continuación se entrevistó [illegible] primer ministro con Butler, que [illegible] salida se limitó a decir a los pe[illegible]distas, que en efecto, había con[illegible]renciado con el jefe del Gobier[illegible] Entró en la residencia oficial por [illegible] puerta trasera, a hora que se ign[illegible] Salió a la una de la tarde, cató[illegible] hora española. Y, se dice que co[illegible]tuará como jefe de la mayoría [illegible] los Comunes y también que acaso [illegible] nombrado viceprimer ministro. A [illegible] 12,45 había llegado a Downing St[illegible] el ministro de Educación, Eccles, [illegible] permaneció 22 minutos con Mac [illegible]llan y salió sonriente y diciendo [illegible] el jefe del Gobierno "parece no [illegible]der estar en mejor forma".—Efe.

"EL HUMOR Y LA COEXISTENCIA"

Coloquio en la Escuela de Periodismo con intervención del gran "Gila"

Madrid, 11.—Sobre el tema "El humor y la coexistencia", se ha celebrado esta noche, en la Escuela de Periodismo, bajo la presidencia del subdirector de dicho Centro, don Juan Beneyto, un coloquio en el que tomaron parte los alumnos del centro y el humorista Gila. Presentó a Gila el director de "Pueblo", don Emilio Romero, quien afirmó que, en efecto, el humor era una fórmula de convivencia, sobre todo ahora que tanto se dramatiza. Afirmó que Gila era un gran periodista, que había trabajado en el periódico "Imperio", de Zamora y en la Radio, así como en otras muchas publicaciones. Tiene cosas notabilísimas —aseguró— por ejemplo: habla checoslovaco, es "cinturón verde" en el judo y es, además, un gran mecánico. Como hacen los locutores de radio, yo digo: ante ustedes, ¡¡Gila!!

El humorista rogó que le hicieran preguntas sencillitas porque él había empezado a ganarse la vida a los 13 años y sólo tenía una medianeja cultura general. Inmediatamente comenzó la segunda parte, en la que se hicieron numerosas preguntas. Al interrogarle sobre lo que ganaba, contestó: "Hay tres cosas que no pueden preguntarse: a los artistas, lo que cobran; a las mujeres, su edad y a los directores de los periódicos la tirada de los rotativos". Contestando a otras interrogaciones, aseguró que dentro de tres meses empezaría a hacer cine, para lo que ya tiene varios guiones preparados y que, probablemente, actuaría en la televisión. Afirmó que el humor es la maldad de los hombres contada con la inocencia de los niños. Una guerra —afirmó— es una cosa tan estúpida que hasta se toca el tambor. Dijo que su humor es un uno por ciento de malicia y un 99 de humor puro. No le gusta herir a nadie, ni decir chabacanerías ni mucho menos meterse con alguien que tenga defecto físico. Siempre anda por el mundo un individuo que, cuando nos ve bien vestido y con buen aspecto, nos dice: "Pero, hombre, qué delgado estás y qué ojeras tienes". Yo no quiero ser uno de esos.

Explicó a continuación que la manera especial que tiene de hablar en público se debe al miedo que pasó el día que debutó y en que las frases le salieron inconexas y tartajeantes. A la gente le hizo mucha gracia y yo lo he conservado.

Para él el más grande humorista de estos tiempos es Mihura y piensa que las cosas muy serias son las que tienen un lado cómico más brillante.

Terminó pidiendo a los futuros periodistas lucharan enérgicamente contra esta plaga que es el gamberrismo. Anoche mismo —dijo— a los hermanos Ozores les rajaron las lonas de su coche. También les recomendó que no hicieran preguntas como la que a él le hizo ayer un profesional y que fué ¿"A usted le hubiera gustado ser tortuga"? Gila —afirmó— que le hubiera gustado contestarle: ¿"Y a usted no le hubiera gustado no ser tonto?".—Cifra.

Regresa a Filipinas el Presidente del Congreso de aquel país

Partió ayer tarde desde Barajas

Barajas, 11.—A última hora de la tarde emprendió viaje de regreso a Filipinas, vía Roma, el presidente del Congreso de Diputados de aquel país, señor Laurel, acompañado de su esposa. En el aeropuerto fué despedido por el embajador de Filipinas en Madrid, señor Nieto, alto personal de la Embajada y numerosa representación de la colonia filipina en la capital de España.—Cifra.

Funerales en Chile por GABRIELA MISTRAL

Se celebrarán el próximo viernes

Santiago de Chile, 11.—El viernes, 18, se efectuarán los funerales de la poetisa Gabriela Mistral en el cementerio general, después de que sean velados sus restos en la Universidad de Chile. Los restos de la maestra de los niños del mundo descansarán en el Mausoleo de la Federación de Educadores de Chile.

Según se anuncia oficialmente, los restos de Gabriela Mistral saldrán de los Estados Unidos el día 15, martes, en un avión de las fuerzas aéreas norteamericanas, ofrecido por el Gobierno que llegará hasta Balboa y allí serán recogidos por un avión de la misión norteamericana en Chile, llegando a Santiago el día 16. En el aeropuerto serán recibidos los restos mortales de la poetisa por la Delegación oficial formada por los ministros y autoridades de Educación. —Efe.

ATTLEE PIDE elecciones generales

Chicago, 11.—El ex-primer ministro británico Clement Attlee, ha manifestado que en Gran Bretaña debe procederse a celebrar elecciones generales «cuanto más pronto mejor».

El ex-jefe del Gobierno, ahora miembro de la Cámara de los Lores, dió de lado la mayor parte de las preguntas que sobre el Gobierno de su país, le hicieron los periodistas en una conferencia de Prensa.

Dijo que el nombramiento de Harold Macmillan, ex-canciller del Exchequer, como primer ministro, no le cogía de sorpresa.

A preguntas de si Macmillan debería convocar elecciones generales, dijo que sí, y que cuanto antes mejor.—Efe.

No-do de sucesos

GRAVE ACCIDENTE CERCA DE LOGROÑO

Logroño, 11.—Ayer tarde, procedentes del pueblo de San Asensio, regresaban en un Biscúter, don Mariano García Donas, de 36 años, don Rogelio Fernández Madorrán, de 30 y don Jesús Visaire García, de 38, y al llegar al lugar denominado Arco de Navarrete, en las proximidades de esta capital, el vehículo para salvar el paso de un carro cargado, hizo un viraje y fué a meterse debajo del remolque de un tractor que estaba allí estacionado. El vehículo quedó completamente destrozado y resultó muerto don Mariano García Donas, que lo conducía, y heridos de gravedad los otros dos ocupantes, que fueron trasladados al hospital provincial de Logroño en un camión que pasó por el lugar del hecho.—Cifra.

PIERDE LA CARTERA Y SE LA DEVUELVEN

Manzanares (Ciudad Real), 10. —Cuando mayor era la afluencia de público en la estación de la Renfe, por la proximidad de la llegada de un convoy, un señor efectuó en la librería de ferrocarriles del vestíbulo una pequeña compra y una vez pagada, se dejó olvidada la cartera, sobre las revistas extendidas sobre el mostrador. Bastante después de su marcha, el encargado de la librería, Francisco Díaz Madroñero, vió la cartera, que contenía una importante cantidad en billetes de Banco y documentos y se apresuró a entregarla al jefe de la estación. Horas después se presentó el dueño de la cartera, con evidentes señales de desasosiego y preguntando por ella, pues al rendir viaje en un pueblo cercano se apercibió de su pérdida y volvió sobre sus pasos, por si casualmente la encontraba, viendo colmado su deseo, a pesar de que pudo ser fácilmente sustraída por otras personas que compraron libros después que él. El jefe de la estación le devolvió la cartera y el interesado quiso premiar el rasgo de honradez del señor Díaz Madroñero, pero éste se negó, alegando que no había hecho más que cumplir con un deber de ciudadano y de honradez.—Cifra.

"EL DIARIO PALENTINO-EL DIA DE PALENCIA"
Se vende en Madrid, en el mismo día de su publicación, a partir de las DOCE de la mañana, en el Kiosko frente a PASAPOGA Avenida José Antonio, 39

ATENCION, MADEREROS
El Ayuntamiento de Valde-Ucieza, subasta 85 chopos de la mejor calidad. Para informes en el Ayuntamiento y «B. O. de la Provincia», número 155, de fecha 26 de diciembre de 1956

†

EL SEÑOR

D. Lucas González Herrero

Falleció en Palencia el día 10 de Enero de 1957
A los 60 años de edad
Después de recibir los S. S.
D. E. P.

Su Director espiritual don Manuel Marcos; esposa Eladia Tristán; hijos Lucas, Antonio, Angel y María Cristina González Tristán; hermanos Domitila, Félix y María Cristina; hermanos políticos Benedicto Pérez, Saturnino Tristán y Esperanza Ibarlucea; sobrinos, primos y demás familia,

Suplican una oración por su alma.

Funeral: Hoy, día 12, a las nueve de la mañana y misa de familia a continuación.
Iglesia: San Lázaro (Santa Clara).
Casa mortuoria: Becerro de Bengoa, 1.

Santa Lucía, S. A. Cía. de Seguros sobre defunciones.
Pompas fúnebres Crespo

LA SEÑORA

D.ª Cristeta Padierna Acero

Falleció en Villalcón el día 11 de Enero de 1957
A los 70 años de edad
Después de recibir los Santos Sacramentos y la Bendición de Su Santidad

D. E. P.

Sus desconsolados hijos Gonzalo, Esteban, Natividad y Ana Acero Padierna; hijos políticos Concha Salán, Mateo Rodríguez y Pablo de Santiago; nietos, hermanos, hermanos políticos, sobrinos, primos y demás familia,

Suplican a sus amistades una oración por el eterno descanso de su alma

M.C.D.2022